Jaarverslaggeving 2019

Stichting Corridor Dienstverlening
en
Stichting Corridor Beheer

INHOUDSOPGAVE

		Pagina
1.1	**Bestuursverslag 2019**	3
2.1	**Geconsolideerde jaarrekening 2019 Stichting Corridor Dienstverlening en Stichting Corridor Beheer**	
2.1.1	Balans per 31 december 2019	4
2.1.2	Resultatenrekening over 2019	5
2.1.3	Kasstroomoverzicht over 2019	6
2.1.4	Grondslagen van waardering en resultaatbepaling	7
2.1.5	Toelichting op de balans per 31 december 2019	12
2.1.6	Mutatieoverzicht materiële vaste activa	19
2.1.7	Toelichting op de resultatenrekening over 2019	20
3.1	**Enkelvoudige jaarrekening 2019 Stichting Corridor Dienstverlening**	24
3.1.1	Balans per 31 december 2019	25
3.1.2	Resultatenrekening over 2019	26
3.1.3	Grondslagen van waardering en resultaatbepaling	27
3.1.4	Toelichting op de balans per 31 december 2019	28
3.1.5	Mutatieoverzicht materiële vaste activa	34
3.1.6	Toelichting op de resultatenrekening over 2019	35
4.1	**Enkelvoudige jaarrekening 2019 Stichting Corridor Beheer**	39
4.1.1	Balans per 31 december 2019	40
4.1.2	Resultatenrekening over 2019	41
4.1.3	Grondslagen van waardering en resultaatbepaling	42
4.1.4	Toelichting op de balans per 31 december 2019	43
4.1.5	Mutatieoverzicht materiële vaste activa	48
4.1.6	Toelichting op de resultatenrekening over 2019	49
5.1	**Gebeurtenissen na balansdatum**	51
5.2	**Ondertekening door directeur-bestuurder en voorzitter Raad van Toezicht namens de Raad van Toezicht**	52
6.1	**Overige gegevens**	53
6.1.1	Vaststelling en goedkeuring jaarrekening	54
6.1.2	Statutaire regeling resultaatbestemming	54
6.1.3	Controleverklaring	55
	Bijlagen	

BESTUURSVERSLAG 2019

STICHTING Corridor DIENSTVERLENING

"Iemand nodig
die er is,
een volgende keer
terugkomt,
en ook blijft komen."

- Ronald van der Harst

In deze uitgave

- Anne-Marie Lisman over de Uitdaging
- De Vriendendienst over eenzaamheid in 2020
- Het opzetten van nieuwe projecten onder leiding van Geeske Hoekstra
- Een casuïstiek verslag van de cliënt-vertrouwenspersoon
- Onze zoektocht naar vrijwilligers

COLUMN

De column zelfst.naamw. (m.)
Verbuigingen: columns (meerv.)
Regelmatig verschijnende persoonlijke bijdrage aan krant of tijdschrift, oorspronkelijk over één kolom, waarin een bepaalde mening wordt onderbouwd, of een bepaald idee wordt uitgewerkt.

4 VERSLAG
Martin Jacobusse

Voorwoord, terugblik op 2019 en de toekomst

8 COLUMN
Marijn Berghout

Marijn trekt de deur achter zich dicht

9 COLUMN
Ronald van der Harst

Iemand nodig die er is, en terug komt

10 COLUMN
Anne-Marie Lisman

De Uitdaging: géén overbodige luxe

12 COLUMN
Marit de Bruijn

De Vriendendienst Rotterdam waarschuwt..

13 COLUMN
Kim Maree

Niemand meer eenzaam in 2020

14 COLUMN
Geeske Hoekstra

Over de projecten van Corridor

16 ARTIKEL
Hilda Swarts

Een nieuw regelement

17 COLUMN
Marijn Berghout

Samen sterk

18 VERSLAG
Yvonne Philipse

Casuïstiekverslag

19 COLUMN
Tim van Rooijen

Een ‘open stoel’

20 COLUMN
Megan Haagh

Vrijwilligers gezocht!

VERSLAG

Martin Jacobusse

Directeur/Bestuurder

Inleiding

Zoals je natuurlijk al wist, is Stichting Corridor een kleinschalige organisatie in de regio Rijnmond die opvang, huisvesting, ondersteuning, dagbesteding en maatjesprojecten biedt aan mensen met psychiatrische achtergrond. De organisatie bestaat uit twee aparte rechtspersonen, namelijk; Stichting Corridor Dienstverlening en Stichting Corridor Beheer.

Ook in 2019, hebben we weer willen bereiken dat een groep ggz-cliënten, door gebruik te maken van onze dienstverlening, zelfstandiger wordt en meer deel gaat uitmaken van de maatschappij. Daarbij zijn we aanvullend geweest op het aanbod van grotere ggz-instellingen en maatschappelijke organisaties. Daarom zal Corridor, ook in 2020 weer, de maatschappelijke ontwikkelingen nauwlettend blijven volgen en steeds kritisch haar eigen koers blijven bepalen.

Wij zijn een kleinschalige organisatie zonder winstoogmerk. Geen enkel lid van de Raad van Toezicht, noch de medewerkers of ikzelf, als Directeur/Bestuurder, heeft financieel profijt gehad, of zal hebben, van een positief resultaat of omzetstijging. Tevens val ikzelf volledig onder de cao Sociaal Werk en het hierbij behorende stramien voor bezoldigingen en vergoedingen. Ook ik ben zelf in loondienst van Stichting Corridor Dienstverlening en ben tevens Directeur/Bestuurder van Stichting Corridor Beheer.

Als Directeur/Bestuurder ben ik in 2019, en word ik ook in de verdere toekomst, ondersteund door een Raad van Toezicht. Gezamenlijk zijn wij voor beide stichtingen tegelijk verantwoordelijk. Beide stichtingen werken samen in het belang van de doelgroep. Stichting Corridor Beheer heeft als doel het huren en verhuren van huisvesting en heeft geen medewerkers in loondienst, wel een enkele vrijwilliger.

Personeel

Er zijn in 2019 enkele personeelswisselingen geweest. Vera is na 12 jaar bij Corridor vertrokken, altijd jammer om iemand te zien gaan die alles weet en begrijpt wat er bij Corridor gebeurt. Els heeft de werkzaamheden van Vera overgenomen. Zoals we Vera kennen was er een keurig en volledige overdracht. Myrthe is bij Corridor komen werken nadat eind 2018 Mireille was vertrokken naar Griekenland. Myrthe is een harde werker en heeft de HR van Corridor een impuls gegeven. Puck is vertrokken bij de Uitdaging, Michael en Elena zijn er bijgekomen. Er zijn bij de Uitdaging met haar kleine team zo best veel veranderingen, maar iedereen is enthousiast aan de slag met de inloop en met het optuigen van activiteiten. Bram is na vele jaren trouwe dienst bij de Ambulante Ondersteuning van Corridor volledig bij de Fortagroep als POH-GGZ medewerker aan de slag gegaan. Ezra en Bram zijn bekenden van elkaar, en zo kwam Ezra binnen op de vacature van Bram. Ezra is een prettige ervaren collega die veel kennis en vaardigheden heeft meegenomen van Pameijer.

Hierbij nog bedankt, Pameijer! Dalila is begin 2019 uit dienst gegaan en Larisa heeft haar vervangen. Een fijne aanvulling op het Ambulante ondersteuningsteam. We hadden in 2019 geen langdurig openstaande vacatures.

RvT verloop

In 2019 zijn er twee leden bijgekomen in de Raad van Toezicht, namelijk Henrie Henselmans en Claudia Busch.

Archipelgroep

Een samenwerkingsverband bestaande uit Arosa, de NAS, Maaszicht, Perspektief, Corridor, de Ontmoeting en Prokino Zorg is in 2019 regelmatig bij elkaar geweest om de samenwerking te bevorderen. Zo heeft de Archipelgroep een Leerwerk Gemeenschap binnen de Hogeschool Rotterdam en trekken we samen op bij Rotterdamse aangelegenheden op gebied van Maatschappelijke Opvang en Zorg voor mensen met een psychiatrische achtergrond.

Maatschappelijk verantwoord ondernemen

Stichting Corridor realiseert zich dat personeelsbeleid en vrijwilligersbeleid er op gericht moet zijn dat mensen er prettig kunnen werken. We streven er naar de vrijwilligers en medewerkers te faciliteren in hun ontwikkeling. Medewerkers en vrijwilligers krijgen veel ruimte en handelingsvrijheid zodat werken energie kan geven. Tevens is op alle werklocaties sinds 2017 afval scheiden de norm geworden. Stichting Corridor in haar omgeving; de inzet voor de doelgroep mensen met een psychiatrische achtergrond vindt plaats in de wijk van de cliënt of in een van de panden van Stichting Corridor Beheer.
Alhoewel iedereen zijn eigen leven moet kunnen leiden zoals hij of zij dat wil is ons uitgangspunt dat dit niet ten koste gaat van het woongenot van de omgeving. We streven er naar dat de omgeving mensen met een psychiatrische achtergrond accepteert en waardeert. Dat lukt het beste als er wederzijdse begrip en respect is voor elkaars wensen en belevingswerelden.

Financieel

De Jaarrekening geeft net als vorig jaar een tekort aan bij Corridor Dienstverlening, hier is zelfs een flinke toename van het tekort te zien. Dat is met name veroorzaakt door verschuiving in inkomsten uit de arrangementen (meer geld voor de huishoudelijke hulp uitgevoerd door onderaannemers), nabetalingen van salarissen van teamleiders en forse cao salarisverhogingen per september 2019. Ook de kosten voor ICT zijn fors gestegen, er is een PEN test gedaan, veel perikelen met de server en ook het cliëntvolgsysteem Regas is een grote kostenpost. Ondanks de tekorten in 2019 is de financiële reserve van stichting Corridor Dienstverlening nog steeds stevig genoeg, wel worden er voor 2020 bezuinigingen doorgevoerd bij Stichting Corridor Dienstverlening zodat er weer een balans komt in de inkomsten en uitgaven. In het boekjaar 2019 is een tekort ontstaan van € 66.879 op geconsolideerd niveau.

Het tekort op het niveau van Stichting Corridor Dienstverlening betreft € 70.255 en het overschot op het niveau van Stichting Corridor Beheer betreft € 3.376. Het resultaat op het niveau van Stichting Corridor Dienstverlening zal voor € 20.000 worden vereffend met de bestemmingsreserve voor innovatie omdat hierop is geïnvesteerd door nieuwe projecten te ontwikkelen. De overige € 50.255 wordt onttrokken aan de algemene reserves. Het resultaat van Stichting Corridor Beheer wordt toegevoegd aan de algemene reserves.

Voor 2020 is er op het niveau van Stichting Corridor Dienstverlening een tekort begroot van € 34.458 en op het niveau van Stichting Corridor Beheer is een overschot begroot van € 5.337.

Per 31 december 2019 is sprake van een totaal geconsolideerd eigen vermogen van € 700.186. Op te merken is dat daarbij sprake is van een solvabiliteitspercentage van 75% (het geconsolideerde eigen vermogen van € 700.186 gedeeld door het totale geconsolideerde balanstotaal van € 936.584).
De liquiditeitspositie, uitgedrukt in de current ratio, betreft een factor van 3,06 (het totaal geconsolideerde vlottende activa van € 723.994 gedeeld door het totaal van geconsolideerde kortlopende schulden van € 236.398).

- financiële instrumenten gebruiken we niet, alleen betaal- en spaarrekeningen.
- van toepassing zijnde gedragscodes zijn toegepast in de geest van de code.
- Stichting Corridor heeft in 2019 geen werkzaamheden verricht op het gebied van onderzoek en ontwikkeling.

Toekomst

Stichting Corridor is financieel gezond en kan doorgaan met de bestaande afdelingen. Er zijn drie projecten in ontwikkeling bij Corridor. Hierover verderop in dit verslag kunt u daarover meer lezen. Er zijn op dit moment geen concrete aanwijzingen voor verdere bezuinigingen vanuit de overheden. Corridor is gestopt met haar dienstverlening in Krimpen aan den IJssel doordat de vergoeding niet paste bij de werkwijze van Corridor. In februari van 2020 zullen alle cliënten uit Krimpen aan den IJssel overgedragen zijn.

De door de Raad van Toezicht goedgekeurde begroting voor 2020 op het niveau van Stichting Corridor Dienstverlening laat een negatief resultaat zien van ongeveer € 34.000. De begroting voor de baten van 2020 komt bij benadering overeen met de jaarrekening van 2019. Door geplande bezuinigingen zal er in 2020 een tekort ontstaan van € 34.000 doordat niet alle bezuinigingen direct effect hebben op lopende uitgaven. Het doel is om in kwartaal 4 weer volledig in balans te zijn met de inkomsten en uitgaven. In Rotterdam zijn in 2021 weer nieuwe aanbestedingen, het huidige contract met Capelle aan den IJssel loopt door. Ook voor de jaarlijkse subsidies van de gemeente Rotterdam zijn er geen wijzigingen in financieel opzicht, helaas is geen accres gegeven voor het nieuwe jaar ondanks aandringen vanuit Corridor en enkele collega instellingen. Corridor ziet zich mede hierdoor genoodzaakt bezuinigingen door te voeren. Een tweede reden voor bezuinigingen is het aantal indicaties met dagbesteding, hier was in 2019 geen rekening mee gehouden en daardoor vindt nu een correctie plaats in de formatie uren.

Stichting Corridor Beheer is nog steeds op zoek naar pand voor een nieuw project. Door de flinke uitgaven voor de verbouwing van de Stadhoudersweg zijn de liquide middelen voor aanpassingen in een eventueel nieuw pand laag, hiervoor is een alternatief idee. Er is een reservering aangemaakt bij Corridor Beheer van € 75.000 en deze blijft staan omdat er in 2019 geen betaalbaar pand is gevonden. We verwachten een gelijke trend in cliënt aantallen, behalve in Krimpen aan den IJssel waar Corridor geen nieuwe overeenkomst heeft gesloten met de gemeente. Er zal tegenover staan dat we minder mensen in dienst zullen houden om financieel in balans te blijven.

De ontwikkelingen ten aanzien van het coronavirus hebben impact op het uitoefenen van de dienstverlening door Stichting Corridor Dienstverlening aan haar cliënten. De maatregelen van de overheid ten aanzien van het coronavirus hebben ertoe geleid dat in maart 2020 het activiteitencentrum ‘De uitdaging’ aan de Stadhoudersweg 7a te Rotterdam tot nader te bepalen datum gesloten is en de medewerkers en vrijwilligers ten aanzien van ‘De vriendendienst’ tijdelijk niet fysiek samenkomen met cliënten en uitsluitend telefonisch contact hebben. Mogelijk zullen aanvullende maatregelen van de overheid verdere impact hebben op de dienstverlening.

Risico’s en kansen

Zoals met alles zijn er ook risico’s voor Stichting Corridor. Alle inkomsten zijn altijd afhankelijk van de politieke wensen. In de indicaties van de cliënten zijn verschuivingen opgetreden waardoor de inkomsten wel stijgen, maar indicaties vooral op het onderdeel ondersteuning bij het huishouden stijgen. Doordat stichting Corridor deze zorg zelf niet uitvoert maar geheel aan onderaannemers |uitbesteed is deze omzetstijging geen groei. Stichting Corridor zet niet in op groei, we bieden onze diensten aan en eenieder is vrij er gebruik van te maken of niet. We zien de groei dan ook meer als een compliment en niet zozeer als een resultaat van werving. Stichting Corridor is solvabel (75 %) en heeft een prima liquiditeit (3,06) op balansdatum 2019. Er is sprake van liquide middelen van €610.678 op een balanstotaal van €936.584. Er zijn geen vorderingen of inkomsten dervingen te verwachten na opstelling van de jaarrekening. De risico’s en kansen van Corridor worden continu gemonitord door het management team. De directeur/bestuurder maakt jaarlijks een SWOT-analyse als onderdeel van een directiebeoordeling volgens de ISO 9001 norm. De SWOT-analyse voor interne en externe factoren beïnvloedt actief het beleid van de stichting. De inhoud van de werkzaamheden en visie op de organisatie blijft altijd leidend. Risicobeheersing is geen leidend doel op zich maar staat ten dienste van de continuïteit zonder daarmee de inhoudelijke dienstverlening in de weg te staan.

Ten tijde van het schrijven van dit verslag (april 2020) is het Coronavirus in Nederland uitgebroken en ontwikkelt zich. Voor de dagelijkse werkwijze hebben de diverse overheidsmaatregelen grote effecten, op financieel vlak lijken de gevolgen voor Corridor voor zover in te schatten op dit moment beperkt te zijn. Dit kan echter vanaf morgen anders zijn. De subsidies worden naar verwachting gewoon verlengd en vastgesteld en de gemeente Rotterdam heeft reeds toegezegd coulant te zullen zijn in het geval dat de prestatieafspraken (deels) niet behaald kunnen worden als gevolg van het corona-virus. Voor de verder toekomst is dat onzekerder omdat de economische verwachting door de economische gevolgen van het coronavirus nog ongewis zijn en daarmee de gevolgen.

Ten slotte heeft de overheid reeds meerdere malen gecommuniceerd dat financieel gezonde bedrijven welke worden geraakt door de coronacrisis en zelfstandig niet meer de continuïteit kunnen waarborgen, zullen worden voorzien van financiële steun.
Aanvullende overheidsmaatregelen hebben mogelijk een aanvullende invloed op de dienstverlening. Op het moment van het opmaken van dit bestuursverslag is hieromtrent echter nog niets bekend, wel verlenging van de bestaande overheidsmaatregelen maar niet van nieuwe verstrekkende overheidsmaatregelen. De financiële gevolgen worden als beperkt ingeschat. Mocht de situatie echter “verslechteren” dan zal beoordeeld moeten worden in welke mate gebruik kan worden gemaakt van de overheidsmaatregelen en/of de te treffen eigen maatregelen.

Stichting als rechtsvorm

Stichting Corridor Dienstverlening en Stichting Corridor Beheer zijn bewust Stichtingen zonder winstoogmerk. Geen enkel lid van de Raad van Toezicht, nog de medewerker of directeur/ bestuurder heeft financieel profijt van een positief resultaat of omzetstijging. En dat hoort ook zo!

Directeur/bestuurder

Als nevenfunctie doe ik vrijwilligerswerk bij bewonersinitiatief Lisserbroek SamenMeer. Ik ben daar penningmeester en lid van het bestuur van de Stichting.
In de functie van directeur bij Corridor is de cao Sociaal Werk van toepassing en verder alle regelingen die voor medewerkers van Corridor gelden. Voor de directeur bij Corridor gelden geen bijzondere regels behalve die benoemd staan in de cao Sociaal Werk.

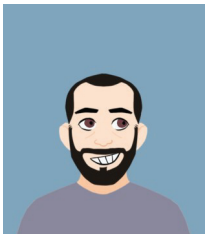

COLUMN
Marijn Berghout

Opvanghuis & Begeleid Wonen

Ik trek de deur achter me dicht

Ik trek de deur achter me dicht, mijn werkdag zit erop. Op de terugweg naar huis, vraag ik mij zoals wel vaker af of ik deze dag genoeg heb kunnen betekenen voor de doelgroep. Genoeg is in dezen uiteraard een relatief begrip, aangezien er naast je eigen inbreng, talloze andere factoren mee kunnen spelen. Denk hierbij aan het individu (iedereen is gelukkig anders), aan andere betrokken partijen en/of wet-regelgeving. Daarbinnen zijn de nodige obstakels/belemmeringen denkbaar, maar daar zou ik nu liever niet te veel aandacht aan willen besteden. Ik kijk dan liever naar de momenten waar ik veel motivatie uit heb kunnen halen.

Zo is er dit jaar binnen het team Opvanghuis een kwestie geweest waarin er bij een bewoner sprake leek van een uitzichtloze situatie. Zowel de wet- als regelgeving sprak niet in zijn voordeel, maar door een goede samenwerking met de Gemeente Rotterdam, waarbij verschillende afdelingen zich over deze casus gebogen hebben, is er uiteindelijk gerealiseerd dat deze bewoner weer mag dromen over een betere toekomst. Om dan te zien met hoeveel betrokkenheid er door verschillende partijen gewerkt is met als intentie deze bewoner te helpen, dan kan je daar alleen maar trots op en dankbaar voor zijn.

Als klapper op de vuurpijl hebben we als dank voor onze werkzaamheden en ter stimulans voor de bewoners ook nogeens een gift mogen ontvangen dit jaar. Dankzij deze gift kon er, voor het gehele team van het Opvanghuis en uiteraard alle bewoners, een uitstapje worden georganiseerd naar Diergaarde Blijdorp waarin zowel de toegang alsook het eten en drinken inbegrepen was. We hebben deze dag als erg geslaagd ervaren en ik wil via deze weg nogmaals namens ons allen deze gulle gever bedanken.

Inmiddels ben ik bijna thuis en kom ik tot de conclusie dat het een vruchtbare dag was. Ik ben trots om te werken binnen deze Stichting vol betrokken mensen, die allen met de beste intenties naar hun werk toe gaan en het maximale trachten om een ander verder te kunnen helpen.

Zijn er belemmeringen? Genoeg en die zullen er altijd blijven, maar genoeg is en blijft een relatief begrip.

COLUMN

Ronald van der Harst

Ambulante Ondersteuning

Het licht brandt niet en de bel doet het niet. Voorzichtig kleppert de brievenbus en wordt er op het raam geklopt. Geen gehoor, nog eens hetzelfde ritueel. De deur gaat op een kier, blikken vinden elkaar en de deur gaat verder open. Binnen is het nog donker en er hangt een geur van slaap en eten van de vorige dag. '*Hoe is het?'*. Wordt er gevraagd, met een diepe zucht als antwoord. '*Kan ik iets voor je doen?*' Is de volgende vraag, met een schuddend hoofd en een slecht te verstaan '*Nee*' als antwoord. Er komt een kop koffie en aan een kant wordt het gordijn een stuk open gedaan voor een beetje daglicht. Van een gesprek is nauwelijks sprake en het initiatief hiervoor eenzijdig.

Wekelijks herhaalt zich dit tafereel tot het licht bij aankomst wel aan is, en een volgende keer ook het gordijn al open is. De diepe zucht is iets minder diep en de '*Nee'* een '*Ik weet het niet'*. Er ontstaat ruimte voor een gesprek en het initiatief hiervoor wordt steeds minder eenzijdig. Het begin van een mooie samenwerking.

Deze persoon had iemand nodig die er is, een volgende keer terugkomt, en ook blijft komen.

Geen hoge eisen stelt en niet vertelt wat goed is voor de ander. Dat hadden er al genoeg gedaan en waar zijn die mensen nu gebleven. Iemand die kan luisteren naar wat er gezegd wordt en de ander ook hoort. Iemand die je kan vertrouwen. Iemand om de moeilijke dingen in het leven mee te bespreken en om te komen tot een eigen invulling van het leven. Wellicht zoals het was en misschien wel compleet anders, en dat mag. Want laten we wel wezen, we willen allemaal onze eigen keuzes maken en ons leven inrichten zoals we zelf willen. Dat is hier niet anders.

Om dit met iemand te bereiken moet zorg maatwerk zijn en aansluiten bij de persoon. Vaak is daar tijd voor nodig. Helaas wordt er nog vaak afgerekend op zichtbaar resultaat, op kwantitatieve gegevens die vaak nog niet zichtbaar zijn. Ondersteuners voelen dan ook dat zij zich vaak moeten verdedigen wanneer deze meetbare resultaten er niet zijn. Binnenkomen, contact leggen en geen achteruitgang is ook resultaat. Een mooie ontwikkeling is dat er het afgelopen jaar is ingezet op het inperken van de administratieve lasten waardoor meer vrijheid gecreëerd wordt de zorg in te richten die bij onze ondersteuning en de cliënt past. Samenwerken met oog voor dat wat nodig is de sleutel tot goede zorg.

"Deze persoon had iemand nodig die er is, een volgende keer terugkomt, en ook blijft komen."

De Uitdaging:
géén overbodige luxe

In een stad waar nog niet zo lang geleden het '*Actieplan voor mekaar'* is afgerond en geëvalueerd,
waar we jaarlijks de '*Week tegen Eenzaamheid'* organiseren,
waar het aantal thuislozen maar niet wil dalen,
waar mensen met onbegrepen gedrag in elkaar kunnen worden geslagen door een groep tieners,
en waar de gemeente wel tegenprestaties verlangt, maar geen echte oplossing heeft voor mensen die de aansluiting missen,

daar is een centrum als de Uitdaging géén overbodige luxe.

Ook in 2019 zijn we met zijn allen bezig geweest om de Uitdaging een warme plek te laten zijn. Een "herberg" zoals een van onze bezoekers het wel eens noemt. We hebben een flinke groep vaste bezoekers en zien ook steeds meer nieuwe mensen spontaan binnenlopen, omdat ze ons welkomstbord zien, of gewoon nieuwsgierig zijn naar wat wij hier doen.

Wij zijn ervan overtuigd dat saamhorigheid en het gevoel ergens bij te horen de basis is van waaruit mensen weer deel kunnen nemen aan de maatschappij. Daarom hebben we aan het begin van het jaar besloten om ons "Restaurant Corridor" vaker te organiseren. We begonnen met een klein groepje en eten nu wekelijks met zo'n 15 mensen, waaronder medewerkers, buurtbewoners en mensen met een psychiatrische achtergrond. Allemaal samen, aan één tafel. Elke week kookt een andere vrijwilliger. Voor het komende jaar willen we dit verder uitbreiden en een start maken met "restaurants" op de vrijdagen. Samen eten werkt verbindend. Ook de jaarlijkse barbecue, onder tropische omstandigheden, was een succes.

Een andere tak van de Uitdaging is de Ruilwinkel. Die bleef groeien: in december de 600e klant. Een mijlpaal en ook een teken dat er grote behoefte is aan deze combinatie van handel en gezelligheid.

Door onze activiteitenkalender ging een frisse wind. Nieuwe activiteiten kregen de ruimte. Zo werd de Laurenskerk gezamenlijk beklommen. Op een laagdrempelige manier werd aandacht besteed aan een gezonde levensstijl. Onze bezoekers kregen een cursus gezonde voeding aangeboden. Deze sloeg aan en zal in het komende jaar een vervolg krijgen.

We hebben een grote groep vrijwilligers; elk met een eigen bagage. In die pittige dynamiek loopt de onderlinge communicatie niet altijd even soepel. Daarom is een van onze speerpunten voor 2020: meer aandacht besteden aan samenwerken.

Een cursus communicatieve vaardigheden is in voorbereiding.

Een van onze taken is het toeleiden naar zorg van mensen die dit niet (meer) kunnen organiseren. Veel instanties hanteren een ingewikkeld web van regels en protocollen. Wij proberen laagdrempelig te werken. Letterlijk iedereen kan in de Uitdaging zijn weg vinden, of op weg worden geholpen.

Aan het eind van het jaar bereikte ons een verdrietig bericht. Eén van onze vaste bezoekers was overleden. Hij kwam al jaren trouw naar onze uitstapjes en etentjes. Hij zal gemist worden.

Dit jaar waren we ook open op Tweede Kerstdag. We wisten niet of we veel toeloop konden verwachten, maar het werd een ontzettend gezellige dag met muziek, gezelligheid en lekkere hapjes. Ook qua religie vormen we een smeltkroes: de muziek werd die dag verzorgd door een van onze bezoekers met een moslimovertuiging. Zijn idee: volgend jaar tijdens de ramadan een *iftar* organiseren. Kortom: de Uitdaging is volop in ontwikkeling.

De Uitdaging: géén overbodige luxe.

COLUMN
Anne-Marie Lisman

De Uitdaging

COLUMN

Marit de Bruijn

Vriendendienst Rotterdam

Lieve lezer,

Voordat u begint met lezen willen we u waarschuwen..

Willen we u laten weten dat we vooral ons best gaan doen. Want hoe beschrijf je een leerzaam jaar. Want hoe gaan we dadelijk de Vriendendienst Rotterdam 2019 oppennen. Waar zullen we starten en hoe gaan we duidelijk maken dat we zoveel niet weten en dat hier juist de kracht in zit. Dat dit de kracht is van het Rotterdamse gewone, het samen, de kracht van vertrouwen. De kracht van de Vriendendienst. Dat in 2019 zo vaak de telefoon is gegaan en we hebben geluisterd naar mensen die zich eenzaam voelen. Mensen die iemand zoeken omdat ze even wat aandacht willen. En ook mensen die iets willen geven omdat ze iets willen doen voor een ander. Deze mensen aan elkaar koppelen, begeleiden, waarderen, zien en horen. En dat is, waar ons Rotterdamse hart sneller van gaat kloppen.

Voordat we echt starten, dadelijk echt starten met schrijven lieve lezer, maken we u er graag op attent dat u dadelijk meer niet weet dan wel. Tenminste 150 koppels hebben dit jaar - 2019 - beleefd, samen geleefd. Ervaringen opgedaan. We horen verhalen over wandelingen door het Kralingse bos, een kopje koffie drinken op Zuid, een fietstocht door Noord. Een stel is naar een wedstrijd geweest van Feyenoord. Lieve lezer, hoe gaan we die duizenden waardevolle belevenissen beschrijven van meer dan 300 mensen die elkaar met regelmaat zien?

Maar er waren natuurlijk ook andere zaken.

Zo hebben we bijvoorbeeld dit jaar extra veel aandacht besteed aan het updaten van onze vrijwilligersbijeenkomsten. Deze bijeenkomsten werden goed bezocht. Ook hebben we dit jaar voor het eerst gewerkt met duo-studenten. Twee studenten die één maatje bezochten. Wat was dat een mooie belevenis. Zeker toen we met alle studenten en hun maatjes een tochtje met de spido hebben gemaakt. Een 68 jarige deelneemster gaf zo'n mooi compliment. Toen zij op school zat waren er nog niet zoveel "kleurtjes en culturen". De Rotterdamse studenten komen van over heel de wereld en dat was voor haar fantastisch om mee te maken. Dat was een top moment daar op de maas.

Daarnaast heeft onze PR in 2019 een extra tikkie gekregen. Een groep jonge studentenconsulten (De Kleine Consultant) heeft professionele tips gegeven. De persoonlijke advertenties op Rotterdammersvoorelkaar, Nextdoor en de start van Facebook zijn uitvoerig aan bod gekomen. Kortom, hoe kunnen we het waardevolle 2019 in een vorm gieten? En hoe maken we hierover dadelijk een punt? Er is zoveel nieuws.

In 2019 heeft Rotterdam heeft z'n nachtburgermeester verloren. Een markante man. Een man met eigen levensstijl. Door de stad zwerven zijn gedichten. Gedichten die gaan over deze stad en de mensen die hier in leven. Mensen die wij bezoeken; drie hoog achter. We hebben het dan maar over de initialen van de heer J.D.

In het kader van de AVG moeten we namelijk steeds meer rekening houden met privacy. Onze blikken waren hier dit jaar steeds scherper op gericht. Maar hoe moet het binnen ons werk nu verder met de warmte en het vertrouwen? Een mooi discussiepunt zoals er zovele waren. Waar er met mensen wordt gewerkt, kloppen er grote harten. En dan nu.....

Gaan we het echt proberen. Vriendendienst Rotterdam 2019. Het jaar waar we te horen kregen dat het Eurovisie Songfestival naar Rotterdam komt. Wellicht valt er nog iets te rijmen met de psychiatrie. Vast wel....

Dan maken we vanaf nu echt een punt.

COLUMN
Kim Maree

Vriendendienst Hoogvliet

Eenzaamheid; bestaat dat nog in 2020?

Eenzaamheid: je leest en hoort er continu over. Maar hoeveel eenzame mensen ken jij eigenlijk? Het is een veelbesproken onderwerp wat mij persoonlijk aan het hart gaat. Het blijft moeilijk te bevatten dat één op de vier volwassenen zich regelmatig alleen voelt. Dan moet ik er toch wel 1 kennen…..?

Niet alleen met Kerst en Oud & Nieuw, maar ook als het weer zonnig wordt en mensen met elkaar naar buiten gaan. In gesprekken die we met diverse mensen voeren bij de Vriendendienst hebben we het vaak over die moeilijke momenten. Je gaat namelijk niet zo snel alleen op een terras een kop koffie drinken; *"Ik weet dat wandelen goed voor me zou zijn, maar ik krijg mezelf niet gemotiveerd alleen een rondje te lopen*". *"Alleen voor mezelf een maaltijd koken is helemaal niet leuk, dus haal ik 5 verschillende Kant & Klaar maaltijden bij de Jumbo".*

Je merkt dat mensen die moeilijke situaties uit de weg gaan. Niet meer koken, niet meer een kop koffie op een terras, niet meer alleen naar de kerk, niet meer naar buiten..

Maar de mens blijft immers een sociaal wezen, de mens is niet gemaakt om alleen te zijn.

Iedereen heeft iemand nodig om zijn/haar zorgen mee te delen, iemand met wie je verbintenis voelt, iemand waar je rekening mee wilt houden, iemand die luistert naar jouw mening en gevoel, ook voor die mensen die ervoor kiezen zonder partner door het leven te gaan.

Wanneer het leven alleen te zwaar wordt, zien mensen vaak geen andere oplossing dan hulp in te schakelen. De mensen die aangemeld worden bij de Vriendendienst hebben behoefte aan meer sociaal contact, aan die verbintenis, aan een praatje. Iedere kennismaking is weer een schrijnend verhaal, weer een pijnlijk voorbeeld voor hoe eenzaamheid eruit ziet, hoe het ontstaat en hoe het voelt… Het maakt dankbaar voor hetgeen ik wel heb. En het maakt energiek om voor die mensen aan de slag te gaan.

"Ik weet dat wandelen goed voor me zou zijn, maar ik krijg mezelf niet gemotiveerd alleen een rondje te lopen."

En dus zoek ik naar een passend maatje. Dat lukt alleen maar als ik me verdiept heb in de situatie van de ander. Dus blijf ik in contact met degene die het vertrouwen in de Vriendendienst heeft gegeven. Ik bel af en toe om te vragen hoe het met iemand gaat, ik ga langs als ik iemand telefonisch niet kan bereiken of als ik merk dat dat gewaardeerd wordt. Ik ben oprecht betrokken. Soms ben ik dus het netwerk voor iemand. De kerstkaart van de Vriendendienst is dan de enige kaart op de kast….

Ik doe het graag, gewoon omdat dat dat mijn werk is.

Het mooiste werk dat ik kan verzinnen!

De Vriendendienst streeft ernaar om isolement te verminderen, eenzaamheid te verdringen.

Als we dat nou eens zouden behalen? Niemand meer eenzaam in 2020……

Een portret uit de documentaire tegen stigmatisering.

COLUMN
Geeske Hoekstra

Projecten

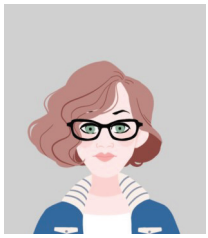

Wat is er voor nieuws onder de zon bij Corridor? Waar gaan we naartoe?

Afgelopen woensdag was het een drukke dag. Voor bijna elk project een afspraak en de dag was vol. Een begroting maken voor de muziekkluis, een brainstorm voor het schuldenproject en even overleggen over een teaser van de documentaire tegen stigmatisering om fondsen te kunnen werven.

Corridor is volop in ontwikkeling! Nieuwe projecten komen steeds meer op stoom. Voor alle projecten is en wordt druk gezocht en gelobbyd voor financiering, er wordt gezocht naar een pand en naar samenwerking met andere organisaties.

Tegelijkertijd was er slecht nieuws. De financiën voor volgend jaar vallen tegen. We zullen misschien afscheid moeten nemen van collega's. Toch weerhoudt dat ons niet om door te gaan met plannen maken en uit te voeren. Om na te denken over groei en vernieuwing.

Om verder te kunnen is er geld nodig. Dus wordt er gelobbyd bij de gemeente, gezocht naar fondsen en naar samenwerking met andere organisaties. Babbeltje hier, mailtje daar, Corridor krijgt het uit eindelijk wel voor elkaar!

Volgend jaar hoop ik te kunnen schrijven dat we veel van ons hebben laten horen.

Dat we het laten klinken als muziek uit onze eigen Muziekkluis! De oude bankkluis omgevormd tot muziekruimte. Bestemd voor onszelf maar ook muziekliefhebbers uit de buurt.

Dat we een spetterende première hebben gehad van de onze documentaire tegen stigmatisering en de reacties tot in de wijde omgeving te horen zijn.

Dat de documentaire veel mensen heeft bereikt.

Dat we met de buren van onze nieuwe opvang, maatschappelijke opvang in zelfbeheer, gezellig hebben geborreld (of gesoept). Onze nieuwe opvang waarmee we nog meer mensen kunnen helpen en dan wel op hún manier.

En last but nog least, dat we samen met onze partners uit de Archipelgroep ons laten horen aan de mensen met schulden die zelf een hulpkreet slaken. Dat we hen bijstaan met budgetbeheer, budgetadviezen en budget zelf (vanuit fondsen).

We zijn en blijven klein, maar we laten ons horen!

Stichting Corridor Dienstverlening en Stichting Onder Een Dak hebben gezamenlijk zitting in de Klachtencommissie. Dit heeft als voordeel dat commissieleden vanuit Stichting Onder Een Dak zo veel mogelijk betrokken zijn bij klachten van cliënten van Stichting Corridor Dienstverlening en andersom. De directie van Stichting Corridor Dienstverlening en de Stichting onder Een Dak heeft er in voorzien dat door een juiste samenstelling van de Klachtencommissie en door een juiste ondersteuning, een goed functioneren van de Klachtencommissie is gewaarborgd.

In het afgelopen jaar heeft de Klachtencommissie het nieuwe klachtenreglement afgerond. Het nieuwe reglement werd op 15 april 2019 door de directie van Stichting Corridor en Stichting onder Een Dak ondertekend onder het genot van een drankje en een lekker stukje taart.

In het afgelopen jaar hebben we afscheid genomen van 3 leden vanuit Stichting Corridor, te weten van mw. K.M. Blom, dhr. M. Berghout en dhr. B. de Vrind. Mw K. van der Doelen is dit jaar voor Stichting Corridor de klachtencommissie komen versterken. Er is nog een vacature voor één medewerker vanuit Stichting Onder Eén Dak.

De Klachtencommissie is in de verslagperiode meerdere keren bij elkaar geweest. Dit had mede te maken met de behandeling van een proefklacht. Naar aanleiding van deze proefklacht hebben we een checklist gemaakt, waar voorafgaande en tijdens een zitting, aandacht aan besteed dient te worden. Te denken valt aan het opvragen van protocollen, de eisen waar een zittingsruimte aan dient te voldoen, de opstelling van de tafels en de stoelen, maar ook aan het doel van de zitting, het tijdskader van de zitting en de klachtenprocedure, de voorstelronde, en noem zo maar op. Deze checklist is effectief, omdat we niet veel klachten krijgen en dus weinig zittingen hebben.

Op 15 april en 28 oktober waren de 2 jaarlijkse vergaderingen, waarbij op 15 april ook de cliëntvertrouwenspersoon, mw Y. Phillipse, was uitgenodigd. Zo blijven we op de hoogte van elkaars werkzaamheden. In het kader van deze klachtenprocedure behandelt de cliëntenvertrouwenspersoon kwesties voorafgaande aan het behandelen van een formele klacht. De formele klacht wordt vervolgens door de klachtencommissie behandeld.

Verder zijn dit jaar de taakomschrijvingen van de voorzitter en de leden van de commissie verder uitgewerkt. Dit schept meer duidelijkheid, effectiviteit en continuïteit voor de leden van de commissie. Het is duidelijk wat er van ieder verwacht wordt.

VERSLAG
Hilda Swarts

Klachtencommissie

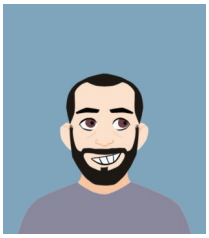

COLUMN

Marijn Berghout

Personeelsvertegenwoordiging [PVT]

Hebben zij nu echt gevraagd aan ons als PVT om een column te schrijven voor het Bestuursverslag, serieus? Hoe doen we dat, vroegen we ons af toen we weer bij elkaar zaten voor de PVT vergadering. Hier hebben we geen tips over gekregen tijdens onze PVT trainingsdag. Wel kregen we te horen hoe we onze directeur het beste aan de tand konden voelen, wat onze rechten zijn als PVT'ers, hoe we beter kunnen communiceren en het allerbelangrijkste: het goed onderhouden van contact met de achterban. Maar ja, geen tips hoe een column te schrijven…

Over de achterban gesproken. De jaarlijkse personeelsbijeenkomst was geslaagd. Er was een grote opkomst en we konden gelukkig veel vragen beantwoorden. Dit is zeker voor herhaling vatbaar en we gaan hier een jaarlijkse traditie van maken. Ook al is het alleen al vanwege alle feedback die we te horen kregen. Zo hebben wij nu een vaste agenda, duidelijke afspraken met de directeur en komen we vaker onderling bij elkaar. We hebben nu meer ruimte gekregen om met 1 stem te kunnen spreken. Wij staan nu samen veel sterker.

“We staan nu samen veel sterker”

Sterker in je eigen schoenen staan, was onderdeel van de training “Energiek en bevlogen aan het werk”. Het TLO had namelijk ons als PVT uitgenodigd om deel te nemen aan deze training, omdat ook wij een rol hebben bij het signaleren van stress signalen bij onze collega's en het aangeven van grenzen.

Op dit moment is onze grens wel bereikt trouwens, hoe schrijf je een column?
Geen idee!

Ps. De voorbereidingen voor de aankomende PVT verkiezingen zijn al begonnen en we hopen dat wij in dezelfde samenstelling 2020 mogen afsluiten.

CASUÏSTIEKVERSLAG

Yvonne Philipse

Cliëntvertrouwenspersoon

In 2019 een huiskamervergadering in het Opvanghuis bijgewoond. Was erg leuk en cliënten hadden veel vragen. Ook heb ik in 2019 gebruik gemaakt van een uitnodiging van de Klachtencommissie.

In 2019 ben ik in mijn functie vier keer benaderd door cliënten.
Twee keer door cliënten die Ambulante Ondersteuning krijgen en twee keer door cliënten uit het Opvanghuis.

De besproken casussen in 2019 zijn:

CASUS 1

Een cliënt voelde zich niet serieus genomen en dat leverde veel strijd op met haar begeleider. De cliënt voelde zich in de steek gelaten en steeds onveiliger in de woning.
Na een aantal gesprekken met de cliënt en de leidinggevende zijn de problemen opgelost. Niet alle problemen zijn gelijk opgelost omdat dit niet mogelijk was. Wel is er aan de communicatie gewerkt en nu wordt er duidelijk uitgelegd waarom iets niet gelijk gerealiseerd wordt. De cliënt is tevreden en weet dat er soms meerdere partijen nodig zijn om iets op te lossen. Ook de cliënt moet haar verantwoording nemen en geen genoegen nemen met een vaag antwoord.

CASUS 2

Cliënt heeft mij ingeschakeld omdat de begeleiding niet goed ging. Het intake gesprek en het eerste gesprek met begeleider verliep prima en daarna heeft cliënt het gevoel geen enkele hulp meer te hebben ontvangen. Cliënt haar draagkracht was erg gering en was niet goed in staat hoofd en bijzaken van elkaar te scheiden. Gesprekken gingen moeizaam en geduld was erg belangrijk.
De eerste gesprekken heb ik cliënt laten ventileren en daarna punt voor punt besproken en aantekeningen gemaakt. Samen met cliënt alles op papier gezet en cliënt heeft aangegeven deze brief met haar begeleidster en leidinggevende te willen bespreken.
Dit is ook gebeurd, alleen met slecht resultaat. Cliënt kreeg het gevoel dat alles wat was fout gegaan, door cliënt zelf kwam. Cliënt was na het gesprek uitgeput en wilde niets meer met Corridor te maken hebben. Geadviseerd om hier een aantal over na te denken. Cliënt is uitgeschreven bij Corridor.
Deze casus had goed kunnen aflopen als het gesprek beter was gegaan. Er was veel strijd in het gesprek en dit had beslist beter gekund.

CASUS 3

Betreft cliënt van het Opvanghuis.
Cliënt heeft mij enkele maanden regelmatig gebeld en ook hebben wij gesprekken op locatie gehad. Cliënt was boos omdat hij gevaar liep door een medebewoner die cliënt bedreigde.
Heeft daar gesprekken over gehad met leidinggevende en begeleider, maar er is geen actie ondernomen en cliënt voelde zich erg onveilig. Geadviseerd om een drie-gesprek aan te vragen (leidinggevende, cliënt en cliëntvertrouwenspersoon). Deze is aangevraagd en door cliënt geannuleerd door de angst om problemen te krijgen. Uitleg en geruststellen heeft geen resultaat opgeleverd.
Na enkel weken zocht cliënt opnieuw contact om gesprek toch te houden omdat er nog een cliënt die dezelfde problemen ervaarde en die kon dan ook bij het gesprek zijn. Dit is niet de werkwijze van de cliëntvertrouwenspersoon en dus wilde ik cliënt eerst zelf spreken. Dit gesprek heeft echter nooit plaats gevonden omdat er voor gekozen is het bij een drie-gesprek te houden en cliënt wilde dit niet.

CASUS 4

Betreft cliënt van het opvanghuis. Problemen zie casus 3 alleen heeft cliënt dit nooit besproken met iemand. Wilde niet met mij als cliëntvertrouwenspersoon alleen in gesprek.

Een ‘open stoel’

De Cliëntenraad heeft dit jaar een ware transformatie doorgemaakt. In de zomer van 2019 waren er nog maar twee leden over. De anderen moesten of wilden om allerlei redenen stoppen. Toen ik als ondersteuner van de raad aan de gang mocht lag er dus een behoorlijke taak. Gelukkig hadden de twee overgebleven leden goede moed om de raad weer nieuw leven in te blazen. Nu, aan het eind van het jaar, zijn we met vier leden, dus dat begint al ergens op te lijken.

Dat is maar goed ook, want er gebeurt veel in de organisatie. Corridor is bij uitstek een club die de mening van haar cliënten en vrijwilligers heel serieus neemt. We hebben al een paar pittige vraagstukken voor onze kiezen gehad, maar zijn tevreden over onze adviezen.

In 2020 willen we de Cliëntenraad verder uitbreiden, zo zal er een *‘open stoel’* komen voor het Opvanghuis. Omdat mensen daar maar kort verblijven kunnen ze een aantal keren meedoen en daarna hun plek doorgeven aan een ander. Ook gaan we meer werven onder de Ambulante cliënten.

Dus, ben jij het type cliënt die dit Bestuursverslag leest, dan ben je waarschijnlijk geschikt om bij de Cliëntenraad te komen!

VERSLAG
Tim van Rooijen

Cliëntenraad

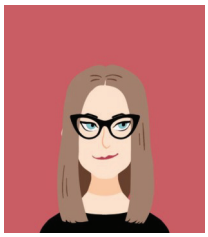

COLUMN

Megan Haagh

Vrijwilligersraad

Vrijwilligers gezocht

Een terugkerend thema tijdens de bijeenkomsten van de Vrijwilligersraad was in 2019 de werving van de broodnodige nieuwe vrijwilligers. De vrijwilligers van de raad, op hun eigen manier allen even betrokken bij onze organisatie, probeerden zich tijdens onze vergaderingen in te leven in de potentiële vrijwilligers hier in Rotterdam anno 2019: wie zijn het? Hoe gaan we ze vinden en benaderen? Waarom zouden ze zich aan ons willen binden? Waarom weten ze ons wel of niet te vinden?

Tijdens deze gesprekken dwalen mijn gedachten af: ooit waren deze mensen die nu zo druk aan het meedenken waren over de werving van nieuwe collega's, zelf nog anonieme potentiële vrijwilligers. Ieder bewandelde zijn/haar eigen pad en had nog nooit van Stichting Corridor gehoord. De een had al wel ervaring met de psychiatrie, voor de ander was dit nog een totaal onbekende doelgroep. Één voor één hebben ze op enig moment hun weg naar Corridor weten te vinden en hebben ze onze doelgroep in hun harten gesloten. Komende week zullen ze weer op bezoek gaan bij hun maatjes, of zijn ze gastheer bij onze huiskamer aan de Stadhoudersweg.

We sluiten de vergadering af met mooie verhalen en een welverdiend stukje appelgebak. De volgende bijeenkomst zullen we het weer hebben over het vinden van die nieuwe, nog onbekende Rotterdammers, maar voor nu sta ik graag nog even stil bij deze groep mooie mensen en besef ik me hoe waardevol hun bijdrage is: zonder hen zou Corridor haar werk niet kunnen doen.

Daarom, omdat het niet vaak genoeg gezegd kan worden: dank jullie wel!

Dank jullie wel namens alle mensen die jullie verblijden met je wandeling, je gesprekken en je wekelijkse kopjes koffie. Dat we nog maar veel meer van zulke pareltjes mogen vinden in 2020!

JAARREKENING

2.1 GECONSOLIDEERDE JAARREKENING

2.1 GECONSOLIDEERDE JAARREKENING

2.1.1 BALANS PER 31 DECEMBER 2019
(na resultaatbestemming)

	Ref.	31-dec-19	31-12-2018
		€	€
ACTIVA			
Vaste activa			
Materiële vaste activa	1	212.590	249.260
Totaal vaste activa		212.590	249.260
Vlottende activa			
Vorderingen uit hoofde van bekostiging	2	78.802	66.655
Debiteuren en overige vorderingen	3	34.614	45.953
Liquide middelen	4	610.578	612.567
Totaal vlottende activa		723.994	725.175
Totaal activa		936.584	974.435

	Ref.	31-dec-19	31-12-2018
		€	€
PASSIVA			
Eigen vermogen	5		
Kapitaal		14.352	14.352
Bestemmingsreserves		622.617	642.617
Algemene en overige reserves		63.217	110.096
Totaal eigen vermogen		700.186	767.065
Voorzieningen		0	0
Kortlopende schulden (ten hoogste 1 jaar)			
Schulden uit hoofde van bekostiging	2	0	0
Overige kortlopende schulden	6	236.398	207.370
Totaal kortlopende schulden		236.398	207.370
Totaal passiva		936.584	974.435

Voor identificatiedoeleinden behorend bij controleverklaring afgegeven door aceon avm controlepraktijk B.V. d.d.

08 APR 2020

aceon avm adviseurs en accountants

2.1.2 RESULTATENREKENING OVER 2019

	Ref.	2019 €	2018 €
BEDRIJFSOPBRENGSTEN:			
Opbrengsten zorgprestaties en maatschappelijke ondersteuning	9	982.500	892.645
Subsidies (exclusief Wmo en Jeugdzorg)	10	747.317	752.358
Overige bedrijfsopbrengsten	11	126.641	138.645
Som der bedrijfsopbrengsten		1.856.458	1.783.648
BEDRIJFSLASTEN:			
Personeelskosten	12	1.285.545	1.317.796
Afschrijvingen op materiële vaste activa	13	47.946	37.814
Bijzondere waardeverminderingen van vaste activa		0	0
Overige bedrijfskosten	14	589.054	455.707
Som der bedrijfslasten		1.922.545	1.811.317
BEDRIJFSRESULTAAT		-66.087	-27.669
Financiële baten en lasten	15	-792	-232
RESULTAAT UIT GEWONE BEDRIJFSUITOEFENING		-66.879	-27.901
Buitengewone baten		0	0
Buitengewone lasten		0	0
Buitengewoon resultaat		0	0
RESULTAAT BOEKJAAR		-66.879	-27.901

RESULTAATBESTEMMING

Het resultaat is als volgt verdeeld:	2019 €	2018 €
Toevoeging/(onttrekking):		
Algemene en overige reserves	-46.879	-27.901
Bestemmingsreserves	-20.000	0
Bestemmingsfondsen	0	0
	-66.879	-27.901

Voor identificatiedoeleinden behorend bij controleverklaring afgegeven door aceon avm controlepraktijk B.V. d.d.

08 APR 2020

aconavm
advisseurs en accountants

2.1.3 KASSTROOMOVERZICHT

	Ref.	2019		2018	
		€	€	€	€
Kasstroom uit operationele activiteiten					
Bedrijfsresultaat			-66.087		-27.670
Aanpassingen voor:					
- afschrijvingen en overige waardeverminderingen	14	47.946		37.814	
- mutaties voorzieningen		0		0	
			47.946		37.814
Veranderingen in vlottende middelen:					
- vorderingen	3	11.339		-21.149	
- vorderingen/schulden uit hoofde van bekostiging	2	-12.147		160	
- kortlopende schulden	6	29.029		120.595	
			28.221		99.606
Kasstroom uit bedrijfsoperaties			10.080		109.750
Ontvangen/betaalde interest	16	-792		-231	
Buitengewoon resultaat		0		0	
			-792		-231
Totaal kasstroom uit operationele activiteiten			9.288		109.519
Kasstroom uit investeringsactiviteiten					
Investeringen materiële vaste activa		-11.277		-72.931	
Desinvesteringen materiële vaste activa		0		0	
Totaal kasstroom uit investeringsactiviteiten			-11.277		-72.931
Kasstroom uit financieringsactiviteiten		0		0	
Totaal kasstroom uit financieringsactiviteiten			0		0
Mutatie geldmiddelen			-1.989		36.588
Stand geldmiddelen per 1 januari			612.567		575.979
Stand geldmiddelen per 31 december			610.578		612.567
Mutatie geldmiddelen			-1.989		36.588

Toelichting:
De liquide middelen zijn in 2019 met € 1.989 afgenomen hetgeen wordt veroorzaakt door een positieve kasstroom uit operationele activiteiten van € 9.288 en een negatieve kasstroom uit investeringsactiviteiten van € 11.277.

Voor identificatiedoeleinden behorend bij controleverklaring afgegeven door accon avm controlepraktijk B.V. d.d.

08 APR 2020

accon avm adviseurs en accountants

2.1.4 GRONDSLAGEN VAN WAARDERING EN RESULTAATBEPALING

2.1.4.1 Algemeen

Algemene gegevens en groepsverhoudingen
Stichting Corridor Dienstverlening (KVK 41134532) en Stichting Corridor Beheer (KVK 41134531) zijn statutair (en feitelijk) gevestigd te Rotterdam, op het adres Heemraadssingel 197.
De stichtingen hebben ten doel:
a. het bieden van opvang aan en begeleiding van met name (ex-)psychiatrische patiënten, die wonen casu quo verblijven in huisvestingsprojecten, welke uitgaan van de te Rotterdam gevestige Stichting Corridor Beheer dan wel die zelfstandig wonen;
b. het scheppen van voorwaarden voor de onder a. bedoelde personen om hun eigen positie te laten bepalen en maatschappelijk weerbaar te worden;
en voorts al hetgeen met een en ander rechtstreeks of zijdelijgs verband houdt of daartoe bevordelijk kan zijn, alles in de ruimste zin des woords.

Verslaggevingsperiode

Deze jaarrekening heeft betrekking op het boekjaar 2019, dat is geëindigd op balansdatum 31 december 2019.

Grondslagen voor het opstellen van de jaarrekening
De jaarrekening is opgesteld in overeenstemming met de Regeling verslaggeving WTZi, de Richtlijnen voor de Jaarverslaggeving RJ 655 en Titel 9 BW2.

Continuïteitsveronderstelling
Deze jaarrekening is opgesteld uitgaande van de continuïteitsveronderstelling.

Vergelijking met voorgaand jaar / reclassificaties
De grondslagen van waardering en van resultaatbepaling zijn ongewijzigd ten opzichte van voorgaand jaar.

Ten behoeve van het inzicht in de jaarrekening worden indien van toepassing reclassificaties in de vergelijkende cijfers doorgevoerd. Deze reclassificaties hebben geen invloed op het vermogen en resultaat van vorig boekjaar. Er zijn geen significante wijzigingen aangebracht aan de vergelijkende cijfers.

Consolidatie
Stichting Corridor Dienstverlening en Stichting Corridor Beheer zijn rechtspersonen waarbij geen sprake is van een situatie dat de ene partij een overheersende zeggenschap heeft op de andere partij.
Op basis van RJ217.301 dient echter wel consolidatie plaats te vinden als sprake is van dezelfde centrale leiding bij de stichtingen. Dit is het geval daar sprake is van dezelfde RvT en directeur-bestuurder. Stichting Corridor Dienstverlening is derhalve aangewezen als de entiteit die de geconsolideerde jaarrekening opstelt.

In de consolidatie worden de financiële gegevens opgenomen van Stichting Corridor Dienstverlening en Stichting Corridor Beheer. Intercompany-transacties, intercompany-winsten en onderlinge vorderingen en schulden tussen beide entiteiten worden geëlimineerd, voor zover de resultaten niet door transacties met derden buiten de 'groep' zijn gerealiseerd. Ongerealiseerde verliezen op intercompany-transacties worden ook geëlimineerd tenzij er sprake is van een bijzondere waardevermindering. De waarderingsgrondslagen van beide entiteiten zijn aan elkaar gelijk. De in de consolidatie begrepen entiteiten zijn:
- Stichting Corridor Dienstverlening (100%); en
- Stichting Corridor Beheer (100%).

Voor identificatiedoeleinden behorend bij controleverklaring afgegeven door aceon avm controlepraktijk B.V. d.d.

08 APR 2020
SaV
aconavm
adviseurs en accountants

Gebruik van schattingen
De opstelling van de jaarrekening vereist dat het management oordelen vormt en schattingen en veronderstellingen maakt die van invloed zijn op de toepassing van grondslagen en de gerapporteerde waarde van activa en verplichtingen, en van baten en lasten. De daadwerkelijke uitkomsten kunnen afwijken van deze schattingen. De schattingen en onderliggende veronderstellingen worden voortdurend beoordeeld. Herzieningen van schattingen worden opgenomen in de periode waarin de schatting wordt herzien en in toekomstige perioden waarvoor de herziening gevolgen heeft.

Verbonden partijen
Als verbonden partij worden alle rechtspersonen aangemerkt waarover overheersende zeggenschap, gezamenlijke zeggenschap of invloed van betekenis kan worden uitgeoefend. Ook rechtspersonen die overwegende zeggenschap kunnen uitoefenen worden aangemerkt als verbonden partij. Ook de leden van de Raad van Toezicht, de directeur-bestuurder en andere sleutelfunctionarissen in het management van de stichting en nauwe verwanten zijn verbonden partijen. Transacties met verbonden partijen worden toegelicht voor zover deze niet onder normale marktvoorwaarden zijn aangegaan. Hiervan wordt toegelicht de aard en de omvang van de transactie en andere informatie die nodig is voor het verschaffen van het inzicht.

Operationele leasing
Bij de stichting kunnen er huur- en leasecontracten bestaan waarbij een groot deel van de voor- en nadelen die aan eigendom zijn verbonden die niet bij de stichting ligt. Deze huur- en leasecontracten worden verantwoord als operationele leasing (niet op de balans). Huur- en leasebetalingen worden, rekening houdend met relevante ontvangen vergoedingen van de lessor, op lineaire basis verwerkt in de resultatenrekening over de looptijd van het contract.

Bijzondere posten
Bijzondere posten zjin opbrengsten en/of kosten die voortvloeien uit gebeurtenissen of transacties die behoren tot het resultaat uit gewone bedrijfsuitoefening, maar die omwille van de vergelijkbaarheid apart toegelicht worden op grond van de aard, omvang of het incidentele karakter van de post.

Grondslagen WNT
Voor de uitvoering van de Wet normering bezoldiging topfunctionarissen in de (semi)publieke sector (WNT) heeft de stichting zich gehouden aan de Beleidsregel toepassing WNT en deze als normenkader bij het opmaken van deze jaarrekening gehanteerd.

2.1.4.2 Grondslagen van waardering van activa en passiva

Activa en passiva
De algemene grondslag voor de waardering van de activa en passiva is de verkrijgingsprijs- of de vervaardigingsprijs. Voor zover niet anders vermeld, worden activa en passiva opgenomen voor de geamortiseerde kostprijs.
Toelichtingen op posten in de balans, resultatenrekening en kasstroomoverzicht zijn in de jaarrekening genummerd.

Een actief wordt in de balans opgenomen wanneer het waarschijnlijk is dat de toekomstige economische voordelen naar de stichting zullen toevloeien en de waarde daarvan betrouwbaar kan worden vastgesteld.
Een verplichting wordt in de balans opgenomen wanneer het waarschijnlijk is dat de afwikkeling daarvan gepaard zal gaan met een uitstroom van middelen die economische voordelen in zich bergen en de omvang van het bedrag daarvan betrouwbaar kan worden vastgesteld.

Voor identificatiedoeleinden behorend bij controleverklaring afgegeven door accon avm controlepraktijk B.V. d.d.

08 APR 2020

accon avm adviseurs en accountants

Materiële vaste activa
De materiële vaste activa worden gewaardeerd tegen verkrijgings- of vervaardigingsprijs onder aftrek van cumulatieve afschrijvingen en cumulatieve bijzondere waardeverminderingen.

De afschrijvingstermijnen van materiële vaste activa zijn gebaseerd op de verwachte gebruiksduur van het vast actief.
De afschrijvingen worden berekend als een percentage over de aanschafprijs volgens de lineaire methode op basis van de economische levensduur zonder rekening te houden met een restwaarde.

De volgende afschrijvingspercentages worden hierbij gehanteerd:
• Andere vaste bedrijfsmiddelen: 10-20%.

Vervreemding van vaste activa
Voor verkoop beschikbare activa worden gewaardeerd tegen boekwaarde of lagere opbrengstwaarde.

Financiële instrumenten
Financiële instrumenten omvatten handels- en overige vorderingen, geldmiddelen, leningen en overige financieringsverplichtingen, handelsschulden en overige te betalen posten.
Financiële instrumenten omvatten tevens in contracten besloten afgeleide financiële instrumenten (derivaten), dit is niet van toepassing.
Financiële instrumenten worden bij de eerste opname verwerkt tegen reële waarde, waarbij (dis)agio en de direct toerekenbare transactiekosten in de eerste opname worden meegenomen. Indien instrumenten niet zijn gewaardeerd tegen reële waarde met verwerking van waardeveranderingen in de resultatenrekening, maken eventuele direct toerekenbare transactiekosten deel uit van de eerste waardering.

Overige financiële verplichtingen
Financiële verplichtingen die geen deel uitmaken van een handelsportefeuille worden tegen geamortiseerde kostprijs gewaardeerd op basis van de effectieverentemethode.

Vorderingen
De eerste waardering van vorderingen is tegen reële waarde, inclusief transactiekosten. De vervolgwaardering van vorderingen is tegen geamortiseerde kostprijs, indien geen sprake van agio/disagio of transactiekosten dan geamortiseerde kostprijs welke gelijk is aan de nominale waarde. Een voorziening wordt getroffen op de vorderingen op grond van statisch bepaalde verwachte oninbaarheid.

Liquide middelen
Liquide middelen bestaan uit kas en banktegoeden. Rekening-courantschulden bij banken (indien van toepassing) zijn opgenomen onder schulden aan kredietinstellingen onder kortlopende schulden. Liquide middelen worden gewaardeerd tegen de nominale waarde.

Eigen vermogen
Binnen het eigen vermogen wordt onderscheid gemaakt tussen Kapitaal, Bestemmingsreserves, Bestemmingsfondsen en Algemene en overige reserve.

Kapitaal
Onder kapitaal is opgenomen het bij oprichting van de Stichting ingebrachte kapitaal.

Bestemmingsreserves
Bestemmingsreserves zijn reserves waaraan door de bevoegde organen van de Stichting een beperktere bestedingsmogelijkheid is aangebracht dan op grond van de statuten zou bestaan.

Voor identificatiedoeleinden behorend bij controleverklaring afgegeven door accon avm controlepraktijk B.V. d.d.

08 APR 2020

accon avm adviseurs en accountants

Bestemmingsfondsen
Bestemmingsfondsen zijn reserves waaraan door derden een beperktere bestedingsmogelijkheid is aangebracht dan op grond van de statuten zou bestaan.

Aanwending van bestemmingsreserves en -fondsen
Uitgaven die worden gedekt uit bestemmingsreserves en bestemmingsfondsen worden in de resultatenrekening verantwoord, en via de resultaatbestemming ten laste van de betreffende reserve gebracht. Wijzigingen in de beperking van de bestemming van reserves welke door de daartoe bevoegde organen of instanties worden aangebracht, worden als overige mutatie binnen het eigen vermogen verwerkt.

Algemene en overige reserves
Onder Algemene en overige reserves is opgenomen dat deel van het eigen vermogen, waarover de bevoegde organen binnen de statutaire doelstellingen van de Stichting vrij kunnen beschikken.

Schulden
De kortlopende schulden hebben een verwachte looptijd van maximaal één jaar. De schulden worden bij eerste verwerking opgenomen tegen de reële waarde en vervolgens gewaardeerd tegen de geamortiseerde kostprijs (nominale waarde).

2.1.4.3 Grondslagen van resultaatbepaling

Algemeen
Het resultaat wordt bepaald als het verschil tussen de opbrengsten en de lasten over het verslagjaar, met inachtneming van de hiervoor reeds vermelde waarderingsgrondslagen.
De opbrengsten en lasten worden toegerekend aan de periode waarop deze betrekking hebben, uitgaande van historische kosten. Verliezen worden verantwoord als deze voorzienbaar zijn; opbrengsten worden verantwoord als deze gerealiseerd zijn. Opbrengsten en lasten uit voorgaande jaren die in dit boekjaar zijn geconstateerd, worden aan dit boekjaar toegerekend.

Opbrengsten
Verantwoording van opbrengsten uit de levering van diensten geschiedt naar rato van de geleverde prestaties, gebaseerd op de verrichte diensten tot aan de balansdatum in verhouding tot de in totaal te verrichten diensten. Verantwoording van opbrengsten uit de verkoop van goederen worden verwerkt zodra alle belangrijke rechten en risico's met betrekking tot de eigendom van de goederen zijn overgedragen aan de koper.

Opbrengsten zorgprestaties en maatschappelijke ondersteuning
Opbrengsten zorgprestaties en maatschappelijke ondersteuning worden als opbrengsten verantwoord indien toerekenbaar aan het boekjaar, wordt voldaan aan de met de gemeenten gesloten contracten en hierin besloten voorwaarden en redelijke zekerheid bestaat dat zij zullen worden ontvangen.

Subsidies
Subsidies worden als opbrengsten verantwoord indien toerekenbaar aan het boekjaar, wordt voldaan aan de met de subsidies verbonden voorwaarden en redelijke zekerheid bestaat dat zij zullen worden ontvangen.

Personele kosten
Lonen, salarissen en sociale lasten worden op grond van de arbeidsvoorwaarden verwerkt in de resultatenrekening voorzover ze verschuldigd zijn aan werknemers respectievelijk de belastingautoriteit.

Pensioenen
Stichting Corridor Dienstverlening heeft voor haar werknemers een toegezegde pensioenregeling. Hiervoor in aanmerking komende werknemers hebben op de pensioengerechtigde leeftijd recht op een pensioen dat is gebaseerd op het gemiddeld verdiende loon berekend over de jaren dat de werknemer pensioen heeft opgebouwd bij Stichting Corridor Dienstverlening. De verplichtingen, die voortvloeien uit deze rechten van haar personeel, zijn ondergebracht bij het bedrijfstakpensioenfonds Zorg en Welzijn. Stichting Corridor Dienstverlening betaalt hiervoor premies waarvan de helft door de werkgever wordt betaald en de helft door de werknemer. De pensioenrechten worden jaarlijks geïndexeerd, indien en voor zover de dekkingsgraad van het pensioenfonds (het vermogen van het pensioenfonds gedeeld door haar financiële verplichtingen) dit toelaat. Stichting Corridor Dienstverlening heeft daarom alleen de verschuldigde premies tot en met het einde van het boekjaar in de jaarrekening verantwoord.

Voor identificatiedoeleinden behorend bij controleverklaring afgegeven door acson avm controlepraktijk B.V. d.d.

08 APR 2020

acconavm adviseurs en accountants

Financiële baten en lasten
De financiële baten en lasten betreffen van derden ontvangen (te ontvangen) en aan derden betaalde (te betalen) interest.

2.1.4.4 Grondslagen voor de opstelling van het kasstroomoverzicht

Het kasstroomoverzicht is opgesteld op basis van de indirecte methode. De geldmiddelen in het kasstroomoverzicht bestaan uit de liquide middelen. Ontvangsten en uitgaven uit hoofde van interest zijn opgenomen onder de kasstromen uit operationele activiteiten. Transacties waarbij geen instroom of uitstroom van geldmiddelen plaatsvindt zijn niet in het kasstroomoverzicht opgenomen.

2.1.4.5 Grondslagen voor gebeurtenissen na balansdatum

Gebeurtenissen die nadere informatie geven over de feitelijke situatie per balansdatum en die blijken tot aan de datum van het opmaken van de jaarrekening worden verwerkt in de jaarrekening.

Gebeurtenissen die geen nadere informatie geven over de feitelijke situatie per balansdatum worden niet in de jaarrekening verwerkt. Als dergelijke gebeurtenissen van belang zijn voor de oordeelsvorming van de gebruikers van de jaarrekening, worden de aard en de geschatte financiële gevolgen ervan toegelicht in de jaarrekening.

Voor identificatiedoeleinden behorend bij controleverklaring
afgegeven door aceon avm controlepraktijk B.V. d.d.

08 APR 2020

aconavm
adviseurs en accountants

2.1.5 TOELICHTING OP DE BALANS

ACTIVA

1. Materiële vaste activa

De specificatie is als volgt:	31-dec-19	31-dec-18
	€	€
Bedrijfsgebouwen en terreinen	0	0
Machines en installaties	0	0
Andere vaste bedrijfsmiddelen, technische en administratieve uitrusting	212.590	249.260
Materiële vaste bedrijfsactiva in uitvoering en vooruitbetalingen op materiële vaste activa	0	0
Niet aan het bedrijfsproces dienstbare materiële activa	0	0
Totaal materiële vaste activa	212.590	249.260

Het verloop van de materiële activa in het verslagjaar is als volgt weer te geven:	31-dec-19	31-dec-18
	€	€
Boekwaarde per 1 januari	249.260	214.144
Bij: investeringen	11.276	72.930
Af: afschrijvingen	47.946	37.814
Af: bijzondere waardeverminderingen	0	0
Af: terugname geheel afgeschreven activa	0	0
Af: desinvesteringen	0	0
Boekwaarde per 31 december	212.590	249.260

Toelichting:
Voor een nadere specificatie van het verloop van de materiële vaste activa per activagroep wordt verwezen naar het mutatieoverzicht onder 2.1.6.

Voor identificatiedoeleinden behorend bij controleverklaring afgegeven door aceon avm controlepraktijk B.V. d.d.

08 APR 2020

aconavm adviseurs en accountants

2.1.5 TOELICHTING OP DE BALANS

ACTIVA

2. Vorderingen en schulden uit hoofde van bekostiging

	Gemeente Rotterdam	Gemeente Capelle aan den IJssel	Gemeente Krimpen aan den IJssel	Totaal
	€	€	€	€
Saldo per 1 januari	63.998	1.645	1.012	66.655
Te declareren	918.270	21.389	25.043	964.702
Financieringsverschil boekjaar	0	0	0	0
Correcties voorgaande jaren	0	0	0	0
Betalingen/ontvangsten	-911.400	-18.098	-23.057	-952.555
Subtotaal mutatie boekjaar	6.870	3.291	1.986	12.147
Saldo per 31 december	70.868	4.936	2.998	78.802
Stadium van vaststelling (per erkenning):	a	a	a	

a= interne berekening
b= overeenstemming met gemeenten
c= definitieve vaststelling gemeenten/zorgkantoor

	31-dec-19	31-dec-18
	€	€
Waarvan gepresenteerd als:		
- vorderingen uit hoofde van bekostiging	78.802	66.655
- schulden uit hoofde van bekostiging	0	0
	78.802	66.655

Toelichting:
Stichting Corridor Dienstverlening heeft met de gemeenten Rotterdam, Capelle aan den IJssel en Krimpen aan den IJssel Wmo-afspraken over 2019 gemaakt. 31 maart 2020 dient de financiële productieverantwoording op totaalniveau 2019 onder toepassing van het landelijk protocol (Algemeen accountantsprotocol financiële productieverantwoording Wmo en Jeugdwet 2019) te worden ingediend, de afwikkeling hiervan is nog onderhanden. Derhalve een stadium vaststelling status: a.

3. Debiteuren en overige vorderingen

De specificatie is als volgt:	31-dec-19	31-dec-18
	€	€
Vorderingen op debiteuren	0	0
Waarborgsom	0	0
Vooruitbetaalde bedragen:		
Nog te ontvangen bedragen:		
Nog te ontvangen declaraties onderaannemers	0	0
Nog te ontvangen subsidiegelden Vriendendienst, Hoogvliet	5.608	8.301
Nog te ontvangen rente	0	167
Nog te ontvangen ziekengeld uitkering	0	0
Overige overlopende activa:		
Vooruitontvangen facturen	7.329	2.679
Rekening-courant clienten	3.575	10.146
Voorschotten personeel	0	0
Overige vorderingen en vooruitbetaalde kosten	18.102	24.659
Totaal debiteuren en overige vorderingen	34.614	45.953

Voor identificatiedoeleinden behorend bij controleverklaring
afgegeven door accon avm controlepraktijk B.V. d.d.
08 APR 2020
accon avm
adviseurs en accountants

2.1.5 TOELICHTING OP DE BALANS

ACTIVA

Toelichting:
De debiteuren, overige vorderingen en overlopende activa hebben een looptijd van minder dan 1 jaar.
De nog te ontvangen bedrag inzake Vriendendienst Hoogvliet betreft het bedrag dat naar verwachting zal worden ontvangen bij vaststelling subsidie over 2019.

4. Liquide middelen

De specificatie is als volgt:	31-dec-19 €	31-dec-18 €
ING Bank N.V.	57.933	140.388
ASN	545.066	466.906
Bewonersgelden (Simpled)	4.874	3.996
Kas	2.705	1.277
Totaal liquide middelen	610.578	612.567

Toelichting:
De liquide middelen hebben voor € 493.878 (2018: € 501.144) betrekking op Stichting Corridor Dienstverlening en voor € 116.700 (2018: € 111.423) betrekking op Stichting Corridor Beheer en staan ter vrije beschikking beide stichtingen.

Voor identificatiedoeleinden behorend bij controleverklaring afgegeven door accon avm controlepraktijk B.V. d.d.
SAV
08 APR 2020
accon avm adviseurs en accountants

2.1.5 TOELICHTING OP DE BALANS

PASSIVA

5. Eigen vermogen

Het eigen vermogen bestaat uit de volgende componenten:	31-dec-19	31-dec-18
	€	€
Kapitaal	14.352	14.352
Bestemmingsreserves	622.617	642.617
Algemene en overige reserves	63.217	110.096
Totaal eigen vermogen	700.186	767.065

Kapitaal

Het verloop is als volgt weer te geven:	Saldo per 1-jan-2019	Resultaat-bestemming	Overige mutaties	Saldo per 31-dec-19
	€	€	€	€
Kapitaal Stichting Corridor Dienstverlening	14.351	0	0	14.351
Kapitaal Stichting Corridor Beheer	1	0	0	1
Totaal kapitaal	14.352	0	0	14.352

Bestemmingsreserves

Het verloop is als volgt weer te geven:	Saldo per 1-jan-2019	Resultaat-bestemming	Overige mutaties	Saldo per 31-dec-19
	€	€	€	€
Bestemmingsreserves Stichting Corridor Dienstverlening				
PGB	5.971	0	0	5.971
Innovatie	40.000	-20.000	0	20.000
Risicoreserve	378.636	0	0	378.636
Bestemmingsreserves Stichting Corridor Beheer				
Reserve toekomstige financiering vaste activa	75.000	0	0	75.000
Reserve afschrijving activa	143.010	0	0	143.010
Totaal bestemmingsreserves	642.617	-20.000	0	622.617

Algemene en overige reserves

Het verloop is als volgt weer te geven:	Saldo per 1-jan-2019	Resultaat-bestemming	Overige mutaties	Saldo per 31-dec-19
	€	€	€	€
Overige reserves:				
Overige reserve - Stichting Corridor Beheer	27.739	3.376	0	31.115
Overige reserve - Stichting Corridor Dienstverlening	82.357	-50.255	0	32.102
Totaal algemene en overige reserves	110.096	-50.255	0	63.217

Voor identificatiedoeleinden behorend bij controleverklaring
afgegeven door aceon avm controlepraktijk B.V. d.d.
SAV
08 APR 2020
aceonavm
adviseurs en accountants

2.1.5 TOELICHTING OP DE BALANS

PASSIVA

Toelichting:

Voor een toelichting op de specifieke bestemmingsreserves zie de toelichting op de balans van Stichting Corridor Dienstverlening en Stichting Corridor Beheer.

Voor identificatiedoeleinden behorend bij controleverklaring
afgegeven door aceon avm controlepraktijk B.V. d.d.
ca
08 APR 2020
acconavm
adviseurs en accountants

2.1.5 TOELICHTING OP DE BALANS

PASSIVA

6. Overige kortlopende schulden

De specificatie is als volgt:	31-dec-19	31-dec-18
	€	€
Schulden aan banken	0	0
Crediteuren	34.518	38.002
Belastingen en sociale premies	99.233	96.373
Vakantiegeld	0	0
Vakantiedagen	5.252	7.632
Nog te betalen kosten:		
Accountantskosten	21.387	16.396
Nog te betalen bedragen in het kader van het Maatjesproject	0	0
Nog terug te betalen subsidiegelden Opvanghuis, Gemeente Rotterdam	0	0
Nog terug te betalen subsidiegelden Centrum/de Thuishaven, Gemeente Rotterdam	0	0
Nog terug te betalen subsidiegelden Vraagverheldering Jongeren, Gemeente Rotterdam	3.102	4.529
Nog terug te betalen subsidiegelden Vraagverheldering Volwassene, Gemeente Rotterdam	2.412	2.363
Nog te betalen huur	0	0
Waarborgsom	300	0
Afrekening servicekosten	0	0
Overig te betalen posten (Dienstverlening)	68.229	40.478
Overige overlopende passiva:		
Overige overlopende passiva (Beheer)	1.964	1.597
Totaal overige kortlopende schulden	236.397	207.370

2.1.5 TOELICHTING OP DE BALANS

PASSIVA

Toelichting:
De crediteuren, overige schulden en overlopende passiva hebben een looptijd van minder dan 1 jaar. De overige te betalen posten (Dienstverlening) is gestegen. Deze balanspost fluctueert jaarlijks.

Voor identificatiedoeleinden behorend bij controleverklaring afgegeven door accon avm controlepraktijk B.V. d.d.
08 APR 2020
accon avm adviseurs en accountants

7. Financiële instrumenten

Algemeen
Stichting Corridor Dienstverlening en Stichting Corridor Beheer maken in de normale bedrijfsuitoefening zeer beperkt gebruik van financiële instrumenten die de instellingen blootstellen aan markt- en/of kredietrisico's. De instellingen handelen niet in deze financiële derivaten en heeft procedures en gedragslijnen om de omvang van het kredietrisico bij elke tegenpartij of markt te beperken. Bij het niet nakomen door een tegenpartij van aan de instellingen verschuldigde betalingen blijven eventuele daaruit voortvloeiende verliezen beperkt tot de marktwaarde van de desbetreffende instrumenten.

Reële waarde
De reële waarde van de meeste in de balans verantwoorde financiële instrumenten, waaronder vorderingen, liquide middelen en kortlopende schulden, benadert de boekwaarde ervan.

Kredietrisico, renterisico en kasstroomrisico
Ten aanzien van de de vorderingen is sprake van een goede spreiding en de rente- en kasstroomrisico's (waaronder ter zake de vaststelling van subsidies dan wel uit hoofde van de huurcontracten) zijn verder beperkt aanwezig bij Stichting Corridor Dienstverlening en Stichting Corridor Beheer.

8. Niet in de balans opgenomen regelingen

Toelichting:
Meerjarige financiële rechten en verplichtingen Stichting Corridor Dienstverlening en Stichting Corridor Beheer
Stichting Corridor Beheer heeft een huurovereenkomst met derden inzake de huur van de panden aan de Heemraadssingel, Stadhoudersweg, Ochtervelstraat, Schietbaanlaan, Pupillenstraat, Berkelstraat, Van Weelstraat en Watergeusstraat. De jaarlijkse huurverplichtingen bedragen ca. € 148.000 (exclusief jaarlijkse service- en onderhoudskosten en indexatie). De huurovereenkomsten zijn aangegaan voor onbepaalde tijd danwel hebben een looptijd van drie tot tien jaar.

Zie paragraaf 3.1.4 onder punt 8 en paragraaf 4.1.4 onder punt 7 voor een toelichting van de niet in de balans opgenomen regelingen op Stichting Corridor Dienstverlening en Stichting Corridor Beheer niveau.

Onzekerheden opbrengstverantwoording
Als gevolg van materiële nacontroles door zorgkantoren, zorgverzekeraars en gemeenten op de gedeclareerde zorgprestaties en maatschappelijke ondersteuning kunnen correcties noodzakelijk zijn op de gedeclareerde productie. De effecten van eventuele materiële nacontroles zijn vooralsnog onzeker en daarom zijn er hiervoor geen verplichtingen opgenomen in de balans.

Voor identificatiedoeleinden behorend bij controleverklaring
afgegeven door aceon avm controlepraktijk B.V. d.d.
SuV
08 APR 2020
acconavm
adviseurs en accountants

2.1.6 MUTATIEOVERZICHT MATERIELE VASTE ACTIVA

	Bedrijfs-gebouwen en terreinen	Machines en installaties	Andere vaste bedrijfs-middelen, technische en administratieve uitrusting	Materiële vaste bedrijfsactiva in uitvoering en vooruitbetalingen op materiële vaste activa	Niet aan het bedrijfsproces dienstbare materiële activa	Totaal
	€	€	€	€	€	€
Stand per 1 januari 2019						
- aanschafwaarde	0	0	313.539	0	0	313.539
- cumulatieve afschrijvingen	0	0	64.279	0	0	64.279
Boekwaarde per 1 januari 2019	0	0	249.260	0	0	249.260
Mutaties in het boekjaar						
- investeringen	0	0	11.276	0	0	11.276
- afschrijvingen	0	0	47.946	0	0	47.946
- bijzondere waardeverminderingen	0	0	0	0	0	0
- *terugname geheel afgeschreven activa*						
.aanschafwaarde	0	0	0	0	0	0
.cumulatieve afschrijvingen	0	0	0	0	0	0
- *desinvesteringen*						
aanschafwaarde	0	0	9.699	0	0	9.699
cumulatieve afschrijvingen	0	0	9.699	0	0	9.699
per saldo	0	0	0	0	0	0
Mutaties in boekwaarde (per saldo)	0	0	-36.670	0	0	-36.670
Stand per 31 december 2019						
- aanschafwaarde	0	0	315.116	0	0	315.116
- cumulatieve afschrijvingen	0	0	102.526	0	0	102.526
Boekwaarde per 31 december 2019	0	0	212.590	0	0	212.590
Afschrijvingspercentage	0,0%	0,0%	10% - 20%	0,0%	0,0%	

Voor identificatiedoeleinden behorend bij controleverklaring
afgegeven door aceon avm controlepraktijk B.V. d.d.
08 APR 2020
aconavm
advisteurs en accountants

2.1.7 TOELICHTING OP DE RESULTATENREKENING

BATEN

10. Opbrengsten zorgprestaties en maatschappelijke ondersteuning

De specificatie is als volgt:	2019 €	2018 €
Opbrengsten Wmo	966.350	892.645
Overige opbrengsten zorgprestaties en maatschappelijke ondersteuning	16.150	27.497
Totaal	982.500	920.142

Toelichting:
Stichting Corridor Dienstverlening heeft met de gemeenten Rotterdam, Capelle aan den IJssel en Krimpen aan den IJssel Wmo-afspraken over 2019 gemaakt. 31 maart 2020 dient de financiële productieverantwoording op totaalniveau 2019 onder toepassing van het landelijk protocol (Algemeen accountantsprotocol financiële productieverantwoording Wmo en Jeugdwet 2019) te worden ingediend, de afwikkeling hiervan is nog onderhanden. Hetgeen verantwoord in de jaarrekening sluit aan met wat is ingediend. Onder de overige zorgprestaties zijn verantwoord de declaratie-inkomsten Vlaardingen/STOED (via onderaanneming). De vergelijkende cijfers zijn hierop aangepast.

11. Subsidies

De specificatie is als volgt:	2019 €	2018 €
Subsidies vanwege Provincies en gemeenten	740.752	732.393
Overige subsidies, waaronder loonkostensubsidies en EU-subsidies	6.565	19.965
Totaal	747.317	752.358

Toelichting:
Stichting Corridor Dienstverlening ontvangt ter zake 'Opvanghuis' subsidie van de gemeente Rotterdam. Het subsidiebedrag is mede gebaseerd op de gerealiseerde gemiddelde bezetting. 1 april 2020 dient een aanvraag tot subsidievaststelling te worden ingediend, de afwikkeling hiervan is nog onderhanden.

Stichting Corridor Dienstverlening ontvangt ter zake 'Centrum/de Thuishaven' subsidie van de gemeente Rotterdam. Het subsidiebedrag is mede gebaseerd op het aantal te realiseren koppelingen, schakelingen en (werk)ervaringskansen. 1 april 2020 dient een aanvraag tot subsidievaststelling te worden ingediend, de afwikkeling hiervan is nog onderhanden.

Stichting Corridor Dienstverlening ontvangt ter zake 'Inloopfunctie GGZ' subsidie van de gemeente Rotterdam. Het subsidiebedrag is mede gebaseerd op het aantal te realiseren openstellingsuren. 1 april 2020 dient een aanvraag tot subsidievaststelling te worden, de afwikkeling hiervan is nog onderhanden.

Daarnaast is sprake van een aantal kleinere toegekende/ontvangen subsidies waaronder Vriendendienst Hoogvliet, het Stagefonds en Vraagverheldering Volwassenen/Jongeren.

Voor identificatiedoeleinden behorend bij controleverklaring
afgegeven door accon avm controlepraktijk B.V. d.d.
08 APR 2020
accon avm
adviseurs en accountants

2.1.7 TOELICHTING OP DE RESULTATENREKENING

BATEN

12. Overige bedrijfsopbrengsten

De specificatie is als volgt:

	2019	2018
	€	€
Overige opbrengsten (waaronder vergoeding voor uitgeleend personeel en verhuur onroerend goed):		
Overige	3.322	1.994
Huurbaten	123.319	109.154
Totaal	126.641	111.148

Toelichting:
Onder de overige opbrengsten zijn verantwoord de inkomsten uit de dagactiviteiten. De stijging met betrekking tot de huurbaten wordt veroorzaakt door doorbelaste indexaties en (aanvullende) onderhuur woonruimte in het pand aan de Van Weelstraat en de Watergeusstraat.

LASTEN

13. Personeelskosten

De specificatie is als volgt:

	2019	2018
	€	€
Lonen en salarissen	1.001.343	991.931
Sociale lasten	102.511	95.393
Pensioenpremies	81.362	82.228
Andere personeelskosten:	81.528	121.575
Subtotaal	1.266.744	1.291.126
Personeel niet in loondienst	18.801	26.670
Totaal personeelskosten	1.285.545	1.317.796
Gemiddeld aantal personeelsleden op basis van full-time eenheden	35	31
Aantal personeelsleden dat buiten Nederland werkzaam is	0	0

Toelichting:
De lonen en salarissen liggen in lijn met voorgaand jaar.

Het netto salaris (exclusief reiskosten en onkostendeclaraties) van de directeur-bestuurder over 2019 bedraagt € 42.223 (2018: € 38.273).
De toename is mede door ouderschapverlof in 2018.
De andere personeelskosten zijn ten opzichte van 2018 gedaald mede als gevolg van een lagere IKB verplichting.

Zie onder paragraaf 3.1.6 '16. Wet normering bezoldiging topfunctionarissen publieke en semipublieke sector (WNT)' voor toelichting bezoldiging leidinggevende en toezichthoudende topfunctionarissen.

Voor identificatiedoeleinden behorend bij controleverklaring
afgegeven door aceon avm controlepraktijk B.V. d.d.
SUV
08 APR 2020
acconavm
adviseurs en accountants

2.1.7 TOELICHTING OP DE RESULTATENREKENING

LASTEN

14. Afschrijvingen op materiële vaste activa

De specificatie is als volgt:	2019 €	2018 €
Afschrijvingen:		
- materiële vaste activa	47.946	37.814
Totaal afschrijvingen	47.946	37.814

Toelichting:
Voor een nadere specificatie van het verloop van de materiële vaste activa per activagroep wordt verwezen naar het mutatieoverzicht onder 3.1.5.

De afschrijvingen hebben betrekking op de andere vaste bedrijfsmiddelen waaronder inventaris en overige. De afschrijvingen zijn gestegen als gevolg van investeringen.

15. Overige bedrijfskosten

De specificatie is als volgt:	2019 €	2018 €
Voedingsmiddelen en hotelmatige kosten	0	0
Algemene kosten	272.923	230.381
Lasten onderaannemers	120.404	56.745
Patiënt- en bewonersgebonden kosten	0	0
Onderhoud en energiekosten:		
- Onderhoud	6.861	10.055
- Energiekosten gas, stroom en transport en overig	41.498	21.125
Subtotaal	48.359	31.180
Huur	147.368	137.402
Dotaties en vrijval voorzieningen	0	0
Totaal overige bedrijfskosten	589.054	455.707

Toelichting:
De algemene kosten bestaan voornamelijk uit betaalde vrijwilligersvergoedingen, administratiekosten, accountantskosten, automatiseringskosten, telefoonkosten en overige algemene kosten. De kosten zijn gestegen, met name als gevolg van stijging automatiseringskosten en telefoon/netwerkkosten. De lasten onderaannemers zijn toegenomen, aangezien meer externe zorg is ingehuurd.

16. Financiële baten en lasten

De specificatie is als volgt:	2019 €	2018 €
Rentebaten	0	690
Subtotaal financiële baten	0	690
Rentelasten	792	921
Subtotaal financiële lasten	792	921
Totaal financiële baten en lasten	-792	-231

Toelichting:
De rentebaten hebben betrekking op de aanwezige spaartegoeden met betrekking tot het boekjaar 2019.
De rentelasten hebben met name betrekking op de bankkosten van het het boekjaar.

Voor identificatiedoeleinden behorend bij controleverklaring
afgegeven door aceon avm controlepraktijk B.V. d.d.
SaV
08 APR 2020
aceon avm
adviseurs en accountants

2.1.7 TOELICHTING OP DE RESULTATENREKENING

LASTEN

17. Honoraria accountant	2019	2018
	€	€
De honoraria van de accountant over 2019 zijn als volgt:		
1 Controle van de jaarrekening	18.332	16.940
2 Overige controlewerkzaamheden	15.186	15.851
3 Fiscale advisering	0	0
4 Niet-controlediensten	9.415	5.753
Totaal honoraria accountant	42.932	38.544

Toelichting:
De overige controlewerkzaamheden hebben betrekking op de controle van deelverantwoordingen waaronder ter zake van de financiële Wmo productieverantwoording op totaalniveau 2019 en de niet- en financiële verantwoording Opvanghuis, Vriendendienst, Centrum/de Thuishaven en Inloopfunctie GGZ. Bedragen zijn inclusief btw.
De niet-controlediensten zien toe op het verzorgen van de salarisadministratie en -verwerking. Bedragen zijn inclusief btw.

18. Transacties met verbonden partijen

Van transacties met verbonden partijen is sprake wanneer een relatie bestaat tussen de instelling, haar deelnemingen en hun bestuurders en leidinggevende functionarissen.

Er hebben zich geen transacties met verbonden partijen voorgedaan op niet-zakelijke grondslag.

De bezoldiging van de directeur-bestuurder en toezichthouders is opgenomen paragraaf 3.1.6 onder '16. Wet normering bezoldiging topfunctionarissen publieke en semipublieke sector (WNT)' voor toelichting bezoldiging leidinggevende en toezichthoudende topfunctionarissen daar deze enkel van toepassing is op Stichting Corridor Dienstverlening. De directeur-bestuurder en toezichthouders van Stichting Corridor Beheer zijn onbezoldigd.

Voor identificatiedoeleinden behorend bij controleverklaring
afgegeven door aceon avm controlepraktijk B.V. d.d.
SaV
08 APR 2020
acconmavm
adviseurs en accountants

3.1 ENKELVOUDIGE JAARREKENING

Voor identificatiedoeleinden behorend bij controleverklaring
afgegeven door accon avm controlepraktijk B.V. d.d.
SuV
08 APR 2020
accon avm
adviseurs en accountants

3.1 ENKELVOUDIGE JAARREKENING

3.1.1 BALANS PER 31 DECEMBER 2019
(na resultaatbestemming)

	Ref.	31-dec-19	31-dec-18
		€	€
ACTIVA			
Vaste activa			
Materiële vaste activa	1	73.150	91.210
Totaal vaste activa		73.150	91.210
Vlottende activa			
Vorderingen uit hoofde van bekostiging	2	78.802	66.655
Debiteuren en overige vorderingen	3	31.710	59.379
Liquide middelen	4	493.878	501.144
Totaal vlottende activa		604.390	627.177
Totaal activa		677.540	718.387

	Ref.	31-dec-19	31-dec-18
		€	€
PASSIVA			
Eigen vermogen	5		
Kapitaal		14.351	14.351
Bestemmingsreserves		404.607	424.607
Algemene reserves		32.102	82.357
Totaal eigen vermogen		451.060	521.315
Voorzieningen		0	0
Kortlopende schulden (ten hoogste 1 jaar)			
Schulden uit hoofde van bekostiging	2	0	0
Overige kortlopende schulden	6	226.480	197.072
Totaal kortlopende schulden		226.480	197.072
Totaal passiva		677.540	718.387

Voor identificatiedoeleinden behorend bij controleverklaring
afgegeven door accon avm controlepraktijk B.V. d.d.
SoV
08 APR 2020
accon avm
adviseurs en accountants

3.1.2 RESULTATENREKENING OVER 2019

	Ref.	2019 €	2018 €
BEDRIJFSOPBRENGSTEN:			
Opbrengsten zorgprestaties en maatschappelijke ondersteuning	9	982.500	892.645
Subsidies (exclusief Wmo en Jeugdzorg)	10	747.317	752.358
Overige bedrijfsopbrengsten	11	3.322	29.491
Som der bedrijfsopbrengsten		1.733.139	1.674.494
BEDRIJFSLASTEN:			
Personeelskosten	12	1.285.545	1.317.796
Afschrijvingen op materiële vaste activa	13	23.437	16.501
Bijzondere waardeverminderingen van vaste activa		0	0
Overige bedrijfskosten	14	493.873	376.582
Som der bedrijfslasten		1.802.855	1.710.879
BEDRIJFSRESULTAAT		-69.716	-36.385
Financiële baten en lasten	15	-539	141
RESULTAAT UIT GEWONE BEDRIJFSUITOEFENING		-70.255	-36.244
Buitengewone baten		0	0
Buitengewone lasten		0	0
Buitengewoon resultaat		0	0
RESULTAAT BOEKJAAR		-70.255	-36.244

RESULTAATBESTEMMING

Het resultaat is als volgt verdeeld:	2019 €	2018 €
Toevoeging/(onttrekking):		
Algemene en overige reserves	-50.255	-36.244
Bestemmingsreserves	-20.000	0
Bestemmingsfondsen	0	0
	-70.255	-36.244

Voor identificatiedoeleinden behorend bij controleverklaring
afgegeven door accon avm controlepraktijk B.V. d.d.
SoV
08 APR 2020
accon avm
adviseurs en accountants

3.1.3 GRONDSLAGEN VAN WAARDERING EN RESULTAATBEPALING ENKELVOUDIGE JAARREKENING

3.1.3.1 Algemeen

Stichting Corridor Dienstverlening (KVK 41134532) is statutair (en feitelijk) gevestigd te Rotterdam, op het adres Heemraadssingel 197. Voor de activiteiten, zie https://www.stichtingcorridor.nl/.

Er is geen sprake van afwijkingen van de grondslagen van waardering en resultaatbepaling in de enkelvoudige jaarrekening ten opzichte van de geconsolideerde jaarrekening. Zie paragraaf 2.1.4 voor de grondslagen van waardering en resultaatbepaling in de geconsolideerde jaarrekening.

Voor identificatiedoeleinden behorend bij controleverklaring afgegeven door accon avm controlepraktijk B.V. d.d.
SAV
08 APR 2020
accon avm adviseurs en accountants

3.1.4 TOELICHTING OP DE BALANS

ACTIVA

1. Materiële vaste activa

De specificatie is als volgt:	31-dec-19	31-dec-18
	€	€
Bedrijfsgebouwen en terreinen	0	0
Machines en installaties	0	0
Andere vaste bedrijfsmiddelen, technische en administratieve uitrusting	73.150	91.210
Materiële vaste bedrijfsactiva in uitvoering en vooruitbetalingen op materiële vaste activa	0	0
Niet aan het bedrijfsproces dienstbare materiële activa	0	0
Totaal materiële vaste activa	73.150	91.210

Het verloop van de materiële activa in het verslagjaar is als volgt weer te geven:	31-dec-19	31-dec-18
	€	€
Boekwaarde per 1 januari	91.210	67.227
Bij: investeringen	5.377	40.484
Af: afschrijvingen	23.437	16.501
Af: bijzondere waardeverminderingen	0	0
Af: terugname geheel afgeschreven activa	0	0
Af: desinvesteringen	0	0
Boekwaarde per 31 december	73.150	91.210

Toelichting:
Voor een nadere specificatie van het verloop van de materiële vaste activa per activagroep wordt verwezen naar het mutatieoverzicht onder 3.1.5.

Voor identificatiedoeleinden behorend bij controleverklaring afgegeven door aceon avm controlepraktijk B.V. d.d.
08 APR 2020
acconmavm adviseurs en accountants

3.1.4 TOELICHTING OP DE BALANS

2. Vorderingen en schulden uit hoofde van bekostiging

	Gemeente Rotterdam	Gemeente Capelle aan den IJssel	Gemeente Krimpen aan den IJssel	Totaal
	€	€	€	€
Saldo per 1 januari	63.998	1.645	1.012	66.655
Te declareren	918.270	21.389	25.043	964.702
Financieringsverschil boekjaar	0	0	0	0
Correcties voorgaande jaren	0	0	0	0
Betalingen/ontvangsten	-911.400	-18.098	-23.057	-952.555
Subtotaal mutatie boekjaar	6.870	3.291	1.986	12.147
Saldo per 31 december	70.868	4.936	2.998	78.802
Stadium van vaststelling (per erkenning):	a	a	a	

a= interne berekening
b= overeenstemming met gemeenten
c= definitieve vaststelling gemeenten/zorgkantoor

	31-dec-19	31-dec-18
	€	€
Waarvan gepresenteerd als:		
- vorderingen uit hoofde van bekostiging	78.802	66.655
- schulden uit hoofde van bekostiging	0	0
	78.802	66.655

Toelichting:
Stichting Corridor Dienstverlening heeft met de gemeenten Rotterdam, Capelle aan den IJssel en Krimpen aan den IJssel Wmo-afspraken over 2019 gemaakt. 31 maart 2020 dient de financiële productieverantwoording op totaalniveau 2019 onder toepassing van het landelijk protocol (Algemeen accountantsprotocol financiële productieverantwoording Wmo en Jeugdwet 2019) te worden ingediend, de afwikkeling hiervan is nog onderhanden. Derhalve een stadium vaststelling status: a.

3. Debiteuren en overige vorderingen

De specificatie is als volgt:	31-dec-19 €	31-dec-18 €
Vorderingen op debiteuren	0	0
Rekening-courant Stichting Corridor Beheer	8.000	26.284
Nog te ontvangen bedragen:		
Nog te ontvangen declaraties onderaannemers	0	0
Nog te ontvangen subsidiegelden Vriendendienst, Hoogvliet	5.608	8.301
Nog te ontvangen rente	0	134
Nog te ontvangen ziekengeld uitkering	0	0
Overige overlopende activa:		
Vooruitontvangen facturen	0	0
Voorschotten personeel	0	0
Overige vorderingen en vooruitbetaalde kosten	18.102	24.659
Totaal debiteuren en overige vorderingen	31.710	59.379

Toelichting:
De vorderingen en overlopende activa hebben een looptijd van minder dan 1 jaar.
De rekening-courant met Dienstverlening is lager geworden als gevolg van daadwerkelijke betalingen in 2019.
De balanspost bestaat alleen uit een doorbelasting kosten naar beheer (jaarwerk/accountant).
Het nog te ontvangen bedrag inzake Vriendendienst Hoogvliet betreft het bedrag dat naar verwachting zal worden ontvangen bij vaststelling subsidie over 2019.

Voor identificatiedoeleinden behorend bij controleverklaring
afgegeven door accon avm controlepraktijk B.V. d.d.
SaV
08 APR 2020
accon avm
adviseurs en accountants

3.1.4 TOELICHTING OP DE BALANS

ACTIVA

4. Liquide middelen

De specificatie is als volgt:	31-dec-19	31-dec-18
	€	€
ING Bank N.V.	21.808	89.745
ASN	471.082	410.951
Kas	988	448
Totaal liquide middelen	493.878	501.144

Toelichting:
De liquide middelen staan ter vrije beschikking aan de stichting.

Voor identificatiedoeleinden behorend bij controleverklaring afgegeven door aceon avm controlepraktijk B.V. d.d.
SAV
08 APR 2020
aceonavm adviseurs en accountants

3.1.4 TOELICHTING OP DE BALANS

PASSIVA

5. Eigen vermogen

Het eigen vermogen bestaat uit de volgende componenten:	31-dec-19	31-dec-18
	€	€
Kapitaal	14.351	14.351
Bestemmingsreserves	404.607	424.607
Bestemmingsfondsen	0	0
Algemene en overige reserves	32.102	82.357
Totaal eigen vermogen	451.060	521.314

Kapitaal

Het verloop is als volgt weer te geven:	Saldo per 1-jan-2019	Resultaat-bestemming	Overige mutaties	Saldo per 31-dec-2019
	€	€	€	€
Kapitaal	14.351	0	0	14.351
Totaal kapitaal	14.351	0	0	14.351

Bestemmingsreserves

Het verloop is als volgt weer te geven:	Saldo per 1-jan-2019	Resultaat-bestemming	Overige mutaties	Saldo per 31-dec-2019
	€	€	€	€
Bestemmingsreserves:				
PGB	5.971	0	0	5.971
Innovatie	40.000	-20.000	0	20.000
Risicoreserve	378.636	0	0	378.636
Totaal bestemmingsreserves	424.607	-20.000	0	404.607

Bestemmingsfondsen

Het verloop is als volgt weer te geven:	Saldo per 1-jan-2019	Resultaat-bestemming	Overige mutaties	Saldo per 31-dec-2019
	€	€	€	€
Bestemmingsfondsen:				
-	0	0	0	0
Totaal bestemmingsfondsen	0	0	0	0

Algemene en overige reserves

Het verloop is als volgt weer te geven:	Saldo per 1-jan-2019	Resultaat-bestemming	Overige mutaties	Saldo per 31-dec-2019
	€	€	€	€
Overige reserves:				
- Overige reserve	82.357	-50.255	0	32.102
Totaal algemene en overige reserves	0	0	0	0

Toelichting:
Bestemmingsreserve PGB

De bestemmingsreserve PGB heeft ten doel om (on)verwachte PGB-kostenposten voor rekening en risico van Stichting Corridor Dienstverlening te kunnen nemen. De bestemmingsreserve PGB bedraagt ultimo 2019 € 5.971. In 2019 heeft geen mutatie plaatsgevonden. Deze reserve is gevormd door het management.

Voor identificatiedoeleinden behorend bij controleverklaring
afgegeven door accon avm controlepraktijk B.V. d.d.
SAV
08 APR 2020
accon avm
adviseurs en accountants

3.1.4 TOELICHTING OP DE BALANS

PASSIVA

Toelichting:
Bestemmingsreserve Innovatie
De bestemmingsreserve Innovatie heeft ten doel om op projectbasis zorginnovatie binnen Stichting Corridor Dienstverlening te stimuleren en (financieel) te ondersteunen. De bestemmingsreserve Innovatie bedraagt ultimo 2019 € 20.000. Deze reserve is gevormd door het management.

Bestemmingsreserve risicoreserve
De risicoreserve is bedoeld ter dekking van risico's op korte termijn en om zeker te stellen dat Stichting Corridor ook in de toekomst aan haar verplichtingen kan voldoen. De hoogte van de risicoreserve is afhankelijkgesteld van ten minste 20% van de opbrengsten. De geconsolideerde opbrengsten over 2019 bedragen € 1.854.000 hetgeen resulteert in een ten minste te vormen risicoreserve ad. € 370.000. De risicoreserve bedraagt ultimo 2019 € 378.636. Deze risicoreserve is gevormd door het management.

Overige reserve
De overige reserve is gevormd vanuit de in het verleden en over 2019 behaalde 'resultaten' en gemuteerd uit hoofde van de resultaatbestemming. Met betrekking tot de overige reserve is geen sprake van een door het management noch door derden opgelegde bestedingsbeperking(en).

6. Overige kortlopende schulden

De specificatie is als volgt:	31-dec-19	31-dec-18
	€	€
Crediteuren	26.865	29.301
Belastingen, sociale premies en pensioenen	99.233	96.373
Vakantiegeld	0	0
Vakantiedagen	5.252	7.632
Nog te betalen kosten:		
Accountantskosten	21.387	16.396
Nog te betalen bedragen in het kader van het Maatjesproject	0	0
Nog terug te betalen subsidiegelden Opvanghuis, Gemeente Rotterdam	0	0
Nog terug te betalen subsidiegelden Centrum/de Thuishaven, Gemeente Rotterdam	0	0
Nog terug te betalen subsidiegelden Vraagverheldering Jongeren, Gem. R'dam boekjaar	3.102	4.529
Nog terug te betalen subsidiegelden Vraagverheldering Volwassene, Gem. R'dam boekjaar	2.412	2.363
Overig te betalen posten	68.229	40.478
Overige overlopende passiva:		
Netto lonen	0	0
Totaal overige kortlopende schulden	226.480	197.073

Toelichting:
De crediteuren, overige schulden en overlopende passiva hebben een looptijd van minder dan 1 jaar.
De overige te betalen posten betreft een jaarlijks fluctuerende post.

Voor identificatiedoeleinden behorend bij controleverklaring
afgegeven door aceon avm controlepraktijk B.V. d.d.
08 APR 2020
acconavm
advisseurs en accountants

3.1.4 TOELICHTING OP DE BALANS

7. Financiële instrumenten

Algemeen
Stichting Corridor Dienstverlening maakt in de normale bedrijfsuitoefening zeer beperkt gebruik van financiële instrumenten die de instelling blootstellen aan markt- en/of kredietrisico's. De instelling handelt niet in deze financiële derivaten en heeft procedures en gedragslijnen om de omvang van het kredietrisico bij elke tegenpartij of markt te beperken. Bij het niet nakomen door een tegenpartij van aan de instelling verschuldigde betalingen blijven eventuele daaruit voortvloeiende verliezen beperkt tot de marktwaarde van de desbetreffende instrumenten.

Reële waarde
De reële waarde van de meeste in de balans verantwoorde financiële instrumenten, waaronder vorderingen, liquide middelen en kortlopende schulden, benadert de boekwaarde ervan.

Kredietrisico, renterisico en kasstroomrisico
Ten aanzien van de de vorderingen is sprake van een goede spreiding en de rente- en kasstroomrisico's (waaronder ter zake de vaststelling van subsidies) zijn verder beperkt aanwezig bij Stichting Corridor Dienstverlening.

8. Niet in de balans opgenomen regelingen

Toelichting:
Meerjarige financiële verplichtingen - huur
Stichting Corridor Dienstverlening heeft huurafspraken met Stichting Corridor Beheer gemaakt ter zake de huur van de panden aan de Heemraadssingel en Stadhoudersweg. De jaarlijkse huurverplichtingen bedragen ca. € 138.500 gebaseerd op jaarlast 2019 (excl. service-kosten, indexatie en extra huur in 2020). De gemaakte huurafspraken gelden voor onbepaalde tijd, respectievelijk 10 jaar met een opzegtermijn variërend tussen 1 en 12 maanden. De huurkosten worden op jaarbasis - gebaseerd op de jaarlijkse begroting – onderling doorberekend.

Onzekerheden opbrengstverantwoording
Als gevolg van materiële nacontroles door zorgkantoren, zorgverzekeraars en gemeenten op de gedeclareerde zorgprestaties en maatschappelijke ondersteuning kunnen correcties noodzakelijk zijn op de gedeclareerde productie. De effecten van eventuele materiële nacontroles zijn vooralsnog onzeker en daarom zijn er hiervoor geen verplichtingen opgenomen in de balans.

Voor identificatiedoeleinden behorend bij controleverklaring
afgegeven door accon avm controlepraktijk B.V. d.d.
08 APR 2020
accon avm
adviseurs en accountants

3.1.5 MUTATIEOVERZICHT MATERIELE VASTE ACTIVA

	Bedrijfs-gebouwen en terreinen	Machines en installaties	Andere vaste bedrijfs-middelen, technische en administratieve uitrusting	Materiële vaste bedrijfsactiva in uitvoering en vooruitbetalingen op materiële vaste activa	Niet aan het bedrijfsproces dienstbare materiële activa	Totaal
	€	€	€	€	€	€
Stand per 1 januari 2019						
- aanschafwaarde	0	0	125.258	0	0	125.258
- cumulatieve afschrijvingen	0	0	34.048	0	0	34.048
Boekwaarde per 1 januari 2019	0	0	91.210	0	0	91.210
Mutaties in het boekjaar						
- investeringen	0	0	5.377	0	0	5.377
- afschrijvingen	0	0	23.437	0	0	23.437
- bijzondere waardeverminderingen	0	0	0	0	0	0
- terugname geheel afgeschreven activa						
.aanschafwaarde	0	0	0	0	0	0
.cumulatieve afschrijvingen	0	0	0	0	0	0
- desinvesteringen						
aanschafwaarde	0	0	9.699	0	0	9.699
cumulatieve afschrijvingen	0	0	9.699	0	0	9.699
per saldo	0	0	0	0	0	0
Mutaties in boekwaarde (per saldo)	0	0	-18.060	0	0	-18.060
Stand per 31 december 2019						
- aanschafwaarde	0	0	120.936	0	0	120.936
- cumulatieve afschrijvingen	0	0	47.786	0	0	47.786
Boekwaarde per 31 december 2019	0	0	73.150	0	0	73.150
Afschrijvingspercentage	0,0%	0,0%	20,0%	0,0%	0,0%	

Voor identificatiedoeleinden behorend bij controleverklaring
afgegeven door accon avm controlepraktijk B.V. d.d.
SAV
08 APR 2020
accon avm
adviseurs en accountants

3.1.6 TOELICHTING OP DE RESULTATENREKENING

BATEN

9. Opbrengsten zorgprestaties en maatschappelijke ondersteuning

De specificatie is als volgt:	2019 €	2018 €
Opbrengsten Wmo	966.350	892.645
Overige opbrengsten zorgprestaties en maatschappelijke ondersteuning	16.150	27.497
Totaal	982.500	920.142

Toelichting:
Stichting Corridor Dienstverlening heeft met de gemeenten Rotterdam, Capelle aan den IJssel en Krimpen aan den IJssel Wmo-afspraken over 2019 gemaakt. 31 maart 2020 dient de financiële productieverantwoording op totaalniveau 2019 onder toepassing van het landelijk protocol (Algemeen accountantsprotocol financiële productieverantwoording Wmo en Jeugdwet 2019) te worden ingediend, de afwikkeling hiervan is nog onderhanden. Hetgeen verantwoord in de jaarrekening sluit aan met wat is ingediend. Onder de overige zorgprestaties zijn verantwoord de declaratie-inkomsten Vlaardingen/STOED (via onderaanneming). De vergelijkende cijfers zijn hierop aangepast.

10. Subsidies

De specificatie is als volgt:	2019 €	2018 €
Subsidies vanwege Provincies en gemeenten	740.752	732.393
Overige subsidies, waaronder loonkostensubsidies en EU-subsidies	6.565	19.965
Totaal	747.317	752.358

Toelichting:
Stichting Corridor Dienstverlening ontvangt ter zake 'Opvanghuis' subsidie van de gemeente Rotterdam. Het subsidiebedrag is mede gebaseerd op de gerealiseerde gemiddelde bezetting. 1 april 2020 dient een aanvraag tot subsidievaststelling te worden ingediend, de afwikkeling hiervan is nog onderhanden.

Stichting Corridor Dienstverlening ontvangt ter zake 'Centrum/de Thuishaven' subsidie van de gemeente Rotterdam. Het subsidiebedrag is mede gebaseerd op het aantal te realiseren koppelingen, schakelingen en (werk)ervaringskansen. 1 april 2020 dient een aanvraag tot subsidievaststelling te worden ingediend, de afwikkeling hiervan is nog onderhanden.

Stichting Corridor Dienstverlening ontvangt ter zake 'Inloopfunctie GGZ' subsidie van de gemeente Rotterdam. Het subsidiebedrag is mede gebaseerd op het aantal te realiseren openstellingsuren. 1 april 2020 dient een aanvraag tot subsidievaststelling te worden, de afwikkeling hiervan is nog onderhanden.

Daarnaast is sprake van een aantal kleinere toegekende/ontvangen subsidies waaronder Vriendendienst Hoogvliet, het Stagefonds en Vraagverheldering Volwassenen/Jongeren.

11. Overige bedrijfsopbrengsten

De specificatie is als volgt:	2019 €	2018 €
Overige opbrengsten (waaronder vergoeding voor uitgeleend personeel en verhuur onroerend goed):		
Overige	3.322	1.994
Totaal	3.322	1.994

Toelichting:
Onder de overige opbrengsten zijn verantwoord de inkomsten uit de dagactiviteiten.

Voor identificatiedoeleinden behorend bij controleverklaring
afgegeven door aceon avm controlepraktijk B.V. d.d.
SAV
08 APR 2020
acconavm
adviseurs en accountants

3.1.6 TOELICHTING OP DE RESULTATENREKENING

LASTEN

12. Personeelskosten

De specificatie is als volgt:	2019 €	2018 €
Lonen en salarissen	1.001.343	991.931
Sociale lasten	102.511	95.393
Pensioenpremies	81.362	82.228
Andere personeelskosten	81.528	121.575
Subtotaal	1.266.744	1.291.126
Personeel niet in loondienst	18.801	10.204
Totaal personeelskosten	1.285.545	1.301.330
Gemiddeld aantal personeelsleden op basis van full-time eenheden	35	31
Aantal personeelsleden dat buiten Nederland werkzaam is	0	0

Toelichting:
De lonen en salarissen liggen in lijn met voorgaand jaar.

Het netto salaris (exclusief reiskosten en onkostendeclaraties) van de directeur-bestuurder over 2019 bedraagt € 42.223 (2018: € 38.273).
De toename is mede door ouderschapverlof in 2018.
De andere personeelskosten zijn ten opzichte van 2018 gedaald mede als gevolg van een lagere IKB verplichting.

Zie onder '16. Wet normering bezoldiging topfunctionarissen publieke en semipublieke sector (WNT)' voor toelichting bezoldiging leidinggevende en toezichthoudende topfunctionarissen.

13. Afschrijvingen op materiële vaste activa

De specificatie is als volgt:	2019 €	2018 €
Afschrijvingen:		
- materiële vaste activa	23.437	16.501
Totaal afschrijvingen	23.437	16.501

Toelichting:
Voor een nadere specificatie van het verloop van de materiële vaste activa per activagroep wordt verwezen naar het mutatieoverzicht onder 3.1.5.

De afschrijvingen hebben betrekking op de andere vaste bedrijfsmiddelen waaronder inventaris en overige. De afschrijvingen zijn gestegen als gevolg van investeringen.

Voor identificatiedoeleinden behorend bij controleverklaring
afgegeven door accon avm controlepraktijk B.V. d.d.
SaV
08 APR 2020
accon avm
adviseurs en accountants

3.1.6 TOELICHTING OP DE RESULTATENREKENING

LASTEN

14. Overige bedrijfskosten

De specificatie is als volgt:

	2019	2018
	€	€
Voedingsmiddelen en hotelmatige kosten	0	0
Algemene kosten	234.821	214.626
Lasten onderaannemers	120.404	56.745
Patiënt- en bewonersgebonden kosten	0	0
Onderhoud en energiekosten:		
- Onderhoud	156	153
- Energiekosten gas, stroom en transport en overig	0	0
Subtotaal	156	153
Huur	138.492	121.524
Dotaties en vrijval voorzieningen	0	0
Totaal overige bedrijfskosten	493.873	393.048

Toelichting:

De algemene kosten bestaan voornamelijk uit betaalde vrijwilligersvergoedingen, administratiekosten, accountantskosten, automatiseringskosten, telefoonkosten en overige algemene kosten. De kosten zijn gestegen, met name als gevolg van stijging automatiseringskosten en telefoon/netwerkkosten.
De lasten onderaannemers zijn toegenomen, aangezien meer externe zorg is ingehuurd.

15. Financiële baten en lasten

De specificatie is als volgt:

	2019	2018
	€	€
Rentebaten	0	604
Subtotaal financiële baten	0	604
Rentelasten	539	463
Subtotaal financiële lasten	539	463
Totaal financiële baten en lasten	-539	141

Toelichting:
De rentelasten hebben met name betrekking op de bankkosten van het het boekjaar.

Voor identificatiedoeleinden behorend bij controleverklaring
afgegeven door aceon avm controlepraktijk B.V. d.d.
SAV
08 APR 2020
acconavm
adviseurs en accountants

3.1.6 TOELICHTING OP DE RESULTATENREKENING

16. Wet normering bezoldiging topfunctionarissen publieke en semipublieke sector (WNT)

Per 1 januari 2013 is de Wet normering bezoldiging topfunctionarissen publieke en semipublieke sector (WNT) ingegaan. Deze verantwoording is opgesteld op basis van de volgende op Stichting Corridor Dienstverlening van toepassing zijnde regelgeving: het WNT-maximum voor de zorg, totaalscore: 7 en < € 10 miljoen omzet en klasse: I.

Het bezoldigingsmaximum in 2019 voor Stichting Corridor Dienstverlening is € 107.000. Het weergegeven individuele WNT-maximum is berekend naar rato van de omvang (en voor topfunctionarissen tevens de duur) van het dienstverband, waarbij voor de berekening de omvang van het dienstverband nooit groter kan zijn dan 1,0 fte. Het individuele WNT-maximum voor de leden van de Raad van Toezicht bedraagt voor de voorzitter 15% en voor de overige leden 10% van het bezoldigingsmaximum, berekend naar rato van de duur van het dienstverband.

De bezoldiging van de leidinggevende en toezichthoudende topfunctionarissen die over 2019 in het kader van de WNT verantwoord worden, is als volgt:

(alle bedragen x € 1)

1	**Functionaris (functienaam)**	**Directeur-bestuurder**	**Voorzitter RvT**	**Lid van RvT**	**Lid van RvT**	**Lid van RvT**
2	Naam	A.L.M. Jacobusse	H.J. Ruysendaal	Bonestroo- Vantoll	E. Visser	J.A.B. Hagenus
3	Duur dienstverband in 2019	1/1 - 31/12	1/1 - 31/12	1/1 - 31/12	1/1 - 31/12	1/1 - 31/12
4	Omvang dienstverband (in fte)	0,94				
5	Gewezen topfunctionaris	Nee				
6	Echte of fictieve dienstbetrekking	Echt				
7	**Individueel WNT-maximum**	**100.580**	**16.050**	**10.700**	**10.700**	**10.700**
8	**Bezoldiging**					
9	Beloning	74.943	1.500	1.200	1.200	1.200
10	Belastbare onkostenvergoedingen			-	-	
11	Beloningen betaalbaar op termijn	7.070		-	-	
12	Subtotaal	82.013	1.500	1.200	1.200	1.200
13	-/- onverschuldigd bedrag	0	0	0	0	0
Totaal Bezoldiging		**82.013**	**1.500**	**1.200**	**1.200**	**1.200**
14	Motivering indien overschrijding:	n.v.t.	n.v.t.	n.v.t.	n.v.t.	n.v.t.
15	**Gegevens 2018**					
16	Duur dienstverband in 2018	1/1 - 31/12	1/1 - 31/12	1/1 - 31/12	1/1 - 31/12	1/1 - 31/12
17	Omvang dienstverband (in fte)	0,94				
18	**Bezoldiging**					
19	Beloning	70.446	1.500	1200	1.200	1.200
20	Belastbare onkostenverboedingen					
21	Beloningen betaalbaar op termijn	6.583				
Totaal bezoldiging 2018		77.029	1.500	1.200	1.200	1.200
22	Individueel WNT-maximum 2018	**96.820**	**15.450**	**10.300**	**10.300**	**10.300**

1	**Functionaris (functienaam)**	**Lid van RvT**	**Lid van RvT**	**Lid van RvT**
2	Naam	C. Busch	H.Henselmans *	G.W. de Booij-Soetens *
3	Duur dienstverband in 2019	1/10 - 31/12	1/10 - 31/12	n.v.t.
4	Omvang dienstverband (in fte)			
5	Gewezen topfunctionaris			
6	Echte of fictieve dienstbetrekking			
7	**Individueel WNT-maximum**	**2.675**	**2.675**	n.v.t.
8	**Bezoldiging**			
9	Beloning	300	0	0
10	Belastbare onkostenvergoedingen			
11	Beloningen betaalbaar op termijn			
12	Subtotaal	300	0	0
13	-/- onverschuldigd bedrag	0	0	0
Totaal Bezoldiging		**300**	**0**	**0**
14	Motivering indien overschrijding:	n.v.t.	n.v.t.	n.v.t.
15	**Gegevens 2018**			
16	Duur dienstverband in 2018	n.v.t.	n.v.t.	1/1 - 9/11
17	Omvang dienstverband (in fte)	n.v.t.	n.v.t.	
18	**Bezoldiging**			
19	Beloning	n.v.t.	n.v.t.	0
20	Belastbare onkostenverboedingen	-	-	
21	Beloningen betaalbaar op termijn	-	-	
Totaal bezoldiging 2018		0	0	0
22	Individueel WNT-maximum 2018	n.v.t.	n.v.t.	**8.841**

* Lid Raad van Toezicht: de heer H. Henselmans heeft afgezien van het recht op bezoldiging (alsmede De Booij - Soetens in 2018).

Voor identificatiedoeleinden behorend bij controleverklaring afgegeven door aceon avm controlepraktijk B.V. d.d.
SAV
08 APR 2020
aceon avm
adviseurs en accountants

Uitkeringen wegens beëindiging dienstverband aan leidinggevende en toezicthoudende topfunctionarissen
Er is geen sprake van uitkeringen wegens beëindiging dienstverband aan leidinggevende en toezichthoudende topfunctionarissen in 2019 (2018: niet van toepassing).

Overige rapportageverplichtingen op grond van de WNT
Naast de hierboven vermelde leidinggevende en toezichthoudende topfunctionarissen zijn er geen overige functionarissen die in 2019 een bezoldiging boven het individuele WNT-maximum hebben ontvangen. Er zijn in 2019 geen ontslaguitkeringen betaald aan overige functionarissen die op grond van de WNT dienen te worden vermeld, of die in eerdere jaren op grond van de WOPT of de WNT vermeld zijn of hadden moeten worden.

Voor identificatiedoeleinden behorend bij controleverklaring
afgegeven door aceon avm controlepraktijk B.V. d.d.
faV
08 APR 2020
acconavm
adviseurs en accountants

4.1 ENKELVOUDIGE JAARREKENING

Voor identificatiedoeleinden behorend bij controleverklaring
afgegeven door aceon avm controlepraktijk B.V. d.d.
Sav
08 APR 2020
aceon avm
advisseurs en accountants

4.1 ENKELVOUDIGE JAARREKENING

4.1.1 BALANS PER 31 DECEMBER 2019
(na resultaatbestemming)

	Ref.	31-dec-19 €	31-dec-18 €
ACTIVA			
Vaste activa			
Materiële vaste activa	1	139.440	158.050
Totaal vaste activa		139.440	158.050
Vlottende activa			
Debiteuren en overige vorderingen	2	10.904	12.858
Liquide middelen	3	116.700	111.423
Totaal vlottende activa		127.604	124.282
Totaal activa		267.044	282.332

	Ref.	31-dec-19 €	31-dec-18 €
PASSIVA			
Eigen vermogen	4		
Kapitaal		1	1
Bestemmingsreserves		218.010	218.010
Overige reserves		31.116	27.740
Totaal eigen vermogen		249.127	245.751
Voorzieningen		0	0
Kortlopende schulden (ten hoogste 1 jaar)			
Schulden uit hoofde van bekostiging		0	0
Overige kortlopende schulden	5	17.917	36.581
Totaal kortlopende schulden		17.917	36.581
Totaal passiva		267.044	282.332

Voor identificatiedoeleinden behorend bij controleverklaring
afgegeven door accon avm controlepraktijk B.V. d.d.
SGV
08 APR 2020
accon avm
adviseurs en accountants

4.1.2 RESULTATENREKENING OVER 2019

	Ref.	2019	2018
		€	€
BEDRIJFSOPBRENGSTEN:			
Opbrengsten zorgprestaties en maatschappelijke ondersteuning		0	0
Subsidies (exclusief Wmo en Jeugdzorg)		0	0
Overige bedrijfsopbrengsten	8	261.811	230.678
Som der bedrijfsopbrengsten		261.811	230.678
BEDRIJFSLASTEN:			
Personeelskosten		0	0
Afschrijvingen op materiële vaste activa	9	24.509	21.313
Bijzondere waardeverminderingen van vaste activa		0	0
Overige bedrijfskosten	10	233.673	200.650
Som der bedrijfslasten		258.182	221.963
BEDRIJFSRESULTAAT		3.629	8.716
Financiële baten en lasten	11	-253	-373
RESULTAAT UIT GEWONE BEDRIJFSUITOEFENING		3.376	8.343
Buitengewone baten		0	0
Buitengewone lasten		0	0
Buitengewoon resultaat		0	0
RESULTAAT BOEKJAAR		3.376	8.343

RESULTAATBESTEMMING

Het resultaat is als volgt verdeeld:	2019	2018
	€	€
Toevoeging/(onttrekking):		
Algemene en overige reserves	3.376	8.343
Bestemmingsreserves	0	0
Bestemmingsfondsen	0	0
	3.376	8.343

Voor identificatiedoeleinden behorend bij controleverklaring afgegeven door accon avm controlepraktijk B.V. d.d.
SaV
08 APR 2020
accon avm adviseurs en accountants

4.1.3 GRONDSLAGEN VAN WAARDERING EN RESULTAATBEPALING ENKELVOUDIGE JAARREKENING

4.1.3.1 Algemeen

Stichting Corridor Beheer (KVK 41134531) is statutair (en feitelijk) gevestigd te Rotterdam, op het adres Heemraadssingel 197.

Er is geen sprake van afwijkingen van de grondslagen van waardering en resultaatbepaling in de enkelvoudige jaarrekening ten opzichte van de geconsolideerde jaarrekening. Zie paragraaf 2.1.4 voor de grondslagen van waardering en resultaatbepaling in de geconsolideerde jaarrekening.

Voor identificatiedoeleinden behorend bij controleverklaring afgegeven door aceon avm controlepraktijk B.V. d.d.
SaV
08 APR 2020
acconavm adviseurs en accountants

4.1.4 TOELICHTING OP DE BALANS

ACTIVA

1. Materiële vaste activa

De specificatie is als volgt:	31-dec-19 €	31-dec-18 €
Bedrijfsgebouwen en terreinen	0	0
Machines en installaties	0	0
Andere vaste bedrijfsmiddelen, technische en administratieve uitrusting	139.440	158.050
Materiële vaste bedrijfsactiva in uitvoering en vooruitbetalingen op materiële vaste activa	0	0
Niet aan het bedrijfsproces dienstbare materiële activa	0	0
Totaal materiële vaste activa	139.440	158.050

Het verloop van de materiële activa in het verslagjaar is als volgt weer te geven:	31-dec-19 €	31-dec-18 €
Boekwaarde per 1 januari	158.050	146.917
Bij: investeringen	5.899	32.446
Af: afschrijvingen	24.509	21.313
Af: bijzondere waardeverminderingen	0	0
Af: terugname geheel afgeschreven activa	0	0
Af: desinvesteringen	0	97.887
Bij: afschrijving desinvesteringen	0	97.887
Boekwaarde per 31 december	139.440	158.050

Toelichting:
Voor een nadere specificatie van het verloop van de materiële vaste activa per activagroep wordt verwezen naar het mutatieoverzicht onder 4.1.5.

2. Debiteuren en overige vorderingen

De specificatie is als volgt:	31-dec-19 €	31-dec-18 €
Rekening-courant cliënten	3.575	10.146
Nog te ontvangen rente	0	33
Vooruitontvangen facturen	7.329	2.679
Totaal debiteuren en overige vorderingen	10.904	12.858

Toelichting:
De overige vorderingen en overlopende activa hebben een looptijd van minder dan 1 jaar.

Voor identificatiedoeleinden behorend bij controleverklaring
afgegeven door accon avm controlepraktijk B.V. d.d.
SaV
08 APR 2020
accon avm
adviseurs en accountants

4.1.4 TOELICHTING OP DE BALANS

ACTIVA

3. Liquide middelen

De specificatie is als volgt:	31-dec-19 €	31-dec-18 €
ASN Bank	73.984	55.955
ING Bank N.V.	36.125	50.643
Bewonersgelden (Simpled)	4.874	3.996
Kas	1.717	829
Totaal liquide middelen	116.700	111.423

Toelichting:
De liquide middelen staan ter vrije beschikking aan de stichting.

Voor identificatiedoeleinden behorend bij controleverklaring
afgegeven door aceon avm controlepraktijk B.V. d.d.
08 APR 2020
aconavm
adviseurs en accountants

4.1.4 TOELICHTING OP DE BALANS

PASSIVA

4. Eigen vermogen

Het eigen vermogen bestaat uit de volgende componenten:	31-dec-19	31-dec-18
	€	€
Kapitaal	1	1
Bestemmingsreserves	218.010	218.010
Algemene en overige reserves	31.116	27.740
Totaal eigen vermogen	249.127	245.751

Kapitaal

Het verloop is als volgt weer te geven:	Saldo per 1-jan-2019	Resultaat-bestemming	Overige mutaties	Saldo per 31-dec-2019
	€	€	€	€
Kapitaal	1	0	0	1
Totaal kapitaal	1	0	0	1

Bestemmingsreserves

Het verloop is als volgt weer te geven:	Saldo per 1-jan-2019	Resultaat-bestemming	Overige mutaties	Saldo per 31-dec-2019
	€	€	€	€
Bestemmingsreserves:				
Reserve toekomstige financiering vaste activa	75.000	0	0	75.000
Reserve afschrijving activa	143.010	0	0	143.010
Totaal bestemmingsreserves	218.010	0	0	218.010

Algemene en overige reserves

Het verloop is als volgt weer te geven:	Saldo per 1-jan-2019	Resultaat-bestemming	Overige mutaties	Saldo per 31-dec-2019
	€	€	€	€
Overige reserves:				
Overige reserve	27.740	3.376	0	31.116
Totaal algemene en overige reserves	27.740	3.376	0	31.116

Toelichting:

Bestemmingsreserve toekomstige financiering vaste activa
De bestemmingsreserve toekomstige financiering vaste activa heeft ten doel om investeringen in de voorgenomen huisvesting af te dekken. De bestemmingsreserve toekomstige financiering vaste activa bedraagt ultimo 2019 € 75.000. In 2019 hebben geen mutaties plaastgevonden. Deze reserve is gevormd door het management met het oog op de voorgenomen investering in (nieuwe) huisvesting.

Bestemmingsreserve afschrijving activa
De bestemmingsreserve adschrijving activa is door het bestuur gevormd en heeft ten doel om de kosten voor afschrijving van de investeringen in onderhoud en inrichting van huisvesting over de resterende levensduur te dekken. Deze reserve is gevormd door het management.

Voor identificatiedoeleinden behorend bij controleverklaring
afgegeven door accon avm controlepraktijk B.V. d.d.
SaV
08 APR 2020
accon avm
adviseurs en accountants

4.1.4 TOELICHTING OP DE BALANS

PASSIVA

4. Eigen vermogen

Overige reserve
De overige reserve is gevormd vanuit de in het verleden en over 2019 behaalde 'resultaten' en gemuteerd uit hoofde van de resultaatbestemming. Met betrekking tot de overige reserve is geen sprake van een door het management noch door derden opgelegde bestedingsbeperking(en).

5. Overige kortlopende schulden

De specificatie is als volgt:	31-dec-19	31-dec-18
	€	€
Crediteuren	7.653	8.701
Rekening-courant Stichting Corridor Dienstverlening	8.000	26.284
Accountantskosten	0	0
Nog te betalen huur	0	0
Afrekening servicekosten	0	0
Overige overlopende passiva	1.964	1.597
Waarborg	300	0
Totaal overige kortlopende schulden	17.917	36.581

Toelichting:
De overige kortlopende schulden hebben een looptijd van minder dan 1 jaar.
De rekening-courant met Dienstverlening is lager geworden als gevolg van daadwerkelijke betalingen in 2019.
De balanspost bestaat alleen uit een doorbelasting kosten vanuit dienstverlening (jaarwerk/accountant).

6. Financiële instrumenten

Algemeen
Stichting Corridor Beheer maakt in de normale bedrijfsuitoefening zeer beperkt gebruik van financiële instrumenten die de instelling blootstellen aan markt- en/of kredietrisico's. De instelling handelt niet in deze financiële derivaten en heeft procedures en gedragslijnen om de omvang van het kredietrisico bij elke tegenpartij of markt te beperken. Bij het niet nakomen door een tegenpartij van aan de instelling verschuldigde betalingen blijven eventuele daaruit voortvloeiende verliezen beperkt tot de marktwaarde van de desbetreffende instrumenten.

Reële waarde
De reële waarde van de meeste in de balans verantwoorde financiële instrumenten, waaronder vorderingen, liquide middelen en kortlopende schulden, benadert de boekwaarde ervan.

Kredietrisico, renterisico en kasstroomrisico
Ten aanzien van de de vorderingen is sprake van een goede spreiding en de rente- en kasstroomrisico's (uit hoofde van de huurcontracten) zijn verder beperkt aanwezig bij Stichting Corridor Beheer.

Voor identificatiedoeleinden behorend bij controleverklaring
afgegeven door aceon avm controlepraktijk B.V. d.d.
Sal
08 APR 2020
aconavm
advisseurs en accountants

7. Niet in de balans opgenomen regelingen

Toelichting:

Meerjarige financiële verplichtingen - huur

Stichting Corridor Beheer heeft een huurovereenkomst met derden inzake de huur van de panden aan de Heemraadssingel, Stadhoudersweg, Ochterveldstraat, Schietbaanlaan, Pupillenstraat, Berkelstraat, Van Weelstraat en Watergeusstraat. De jaarlijkse huurverplichtingen bedragen ca. € 148.000 (exclusief jaarlijkse service- en onderhoudskosten en indexatie). De huurovereenkomsten zijn aangegaan voor onbepaalde tijd danwel hebben een looptijd van drie tot tien jaar.

Meerjarige financiële rechten - onderverhuur

Stichting Corridor Beheer heeft een verhuurovereenkomst met Stichting Corridor Dienstverlening inzake de onderhuur van de panden aan de Heemraadssingel, Stadhoudersweg, en tevens onderhuur aan bewoners aan de Ochterveldstraat, Schietbaanlaan, Pupillenstraat, Berkelstraat, Van Weelstraat en Watergeusstraat. De jaarlijkse huurinkomsten zijn aangegaan voor (on)bepaalde tijd. Op basis van de jaarlijkse begroting worden deze huisvestingskosten doorberekend.

Voor identificatiedoeleinden behorend bij controleverklaring
afgegeven door accon avm controlepraktijk B.V. d.d.
SdV
08 APR 2020
accon avm
adviseurs en accountants

4.1.5 MUTATIEOVERZICHT MATERIELE VASTE ACTIVA

	Bedrijfs-gebouwen en terreinen	Machines en installaties	Andere vaste bedrijfs-middelen, technische en administratieve uitrusting	Materiële vaste bedrijfsactiva in uitvoering en vooruitbetalingen op materiële vaste activa	Niet aan het bedrijfsproces dienstbare materiële activa	Totaal
	€	€	€	€	€	€
Stand per 1 januari 2019						
- aanschafwaarde	0	0	188.281	0	0	188.281
- cumulatieve afschrijvingen	0	0	30.231	0	0	30.231
Boekwaarde per 1 januari 2019	0	0	158.050	0	0	158.050
Mutaties in het boekjaar						
- investeringen	0	0	5.899	0	0	5.899
- afschrijvingen	0	0	24.509	0	0	24.509
- bijzondere waardeverminderingen	0	0	0	0	0	0
- *terugname geheel afgeschreven activa*						
.aanschafwaarde	0	0	0	0	0	0
.cumulatieve afschrijvingen	0	0	0	0	0	0
- *desinvesteringen*						
aanschafwaarde	0	0	0	0	0	0
cumulatieve afschrijvingen	0	0	0	0	0	0
per saldo	0	0	0	0	0	0
Mutaties in boekwaarde (per saldo)	0	0	-18.610	0	0	-18.610
Stand per 31 december 2019						
- aanschafwaarde	0	0	194.180	0	0	194.180
- cumulatieve afschrijvingen	0	0	54.740	0	0	54.740
Boekwaarde per 31 december 2019	0	0	139.440	0	0	139.440
Afschrijvingspercentage	0,0%	0,0%	10% - 20%	0,0%	0,0%	

Voor identificatiedoeleinden behorend bij controleverklaring
afgegeven door accon avm controlepraktijk B.V. d.d.
08 APR 2020
accon avm
adviseurs en accountants

4.1.6 TOELICHTING OP DE RESULTATENREKENING

BATEN

8. Overige bedrijfsopbrengsten

De specificatie is als volgt:	2019 €	2018 €
Overige opbrengsten (waaronder vergoeding voor uitgeleend personeel en verhuur onroerend goed):		
Huurbaten		
- Heemraadssingel Opvanghuis	25.500	21.000
- Heemraadssingel bewoners Opvanghuis	37.210	37.161
- Heemraadssingel Ambulante Begeleiding	32.496	23.004
- Heemraadssingel overige	17.496	25.512
- Stadhoudersweg Vriendendienst	43.650	36.000
- Stadhoudersweg Uitdaging	19.350	16.008
- Ochterveldstraat	13.959	13.657
- Schietbaanlaan	12.033	12.136
- Pupillenstraat	15.066	14.104
- Berkelstraat	6.769	6.470
- Van Weelstraat	29.158	18.744
- Watergeusstraat	8.975	6.883
- Overig	149	0
Totaal	261.811	230.678

Toelichting:
De huurbaten zijn met circa € 31.000 gestegen over 2019 ten opzichte van 2018, met name als gevolg van toename verhuur Stadhoudersweg en Van Weelstraat.

Personeelskosten
Bij de stichting waren in het boekjaar en voorgaand boekjaar geen medewerkers in loondienst.

9. Afschrijvingen op materiële vaste activa

De specificatie is als volgt:	2019 €	2018 €
Afschrijvingen:		
- materiële vaste activa	24.509	21.313
Totaal afschrijvingen	24.509	21.313

Toelichting:
Voor een nadere specificatie van het verloop van de materiële vaste activa per activagroep wordt verwezen naar het mutatieoverzicht onder 4.1.5.

De afschrijvingen hebben betrekking op de andere vaste bedrijfsmiddelen waaronder inventaris en overige. De stijging van de afschrijvingen is het gevolg van investeringen.

Voor identificatiedoeleinden behorend bij controleverklaring
afgegeven door aceon avm controlepraktijk B.V. d.d.
Sal
08 APR 2020
aceon avm
adviseurs en accountants

4.1.6 TOELICHTING OP DE RESULTATENREKENING

LASTEN

10. Overige bedrijfskosten

De specificatie is als volgt:	2019 €	2018 €
Voedingsmiddelen en hotelmatige kosten	0	0
Algemene kosten	38.102	32.221
Patiënt- en bewonersgebonden kosten	0	0
Onderhoud en energiekosten:		
- Onderhoud	6.705	9.902
- Energiekosten gas, stroom en transport en overig	41.498	21.125
Subtotaal	48.203	31.027
Huur	147.368	137.402
Dotaties en vrijval voorzieningen	0	0
Totaal overige bedrijfskosten	233.673	200.650

Toelichting:
De algemene kosten bestaan voornamelijk uit betaalde heffingen, belastingen en verzekeringen met betrekking tot de huurlocaties alsmede diverse overige organisatielasten, waaronder accountantskosten.
Daling onderhoudskosten gezien fluctuerende post en in 2018 meer verbouwingen geweest zijn.
Stijging energiekosten a.g.v. meer huur(kosten en opbrengsten).
De huurkosten zijn gestegen (en ook de huuropbrengsten) a.g.v. meer huur ten opzichte van 2018.

11. Financiële baten en lasten

De specificatie is als volgt:	2019 €	2018 €
Rentebaten	0	85
Subtotaal financiële baten	0	85
Rentelasten	253	458
Subtotaal financiële lasten	253	458
Totaal financiële baten en lasten	-253	-373

Toelichting:
De rentelasten hebben betrekking op provisie- en bankkosten.

Voor identificatiedoeleinden behorend bij controleverklaring afgegeven door accon avm controlepraktijk B.V. d.d.
SuV
08 APR 2020
accon avm adviseurs en accountants

5.1 Gebeurtenissen na balansdatum

Coronavirus COVID-19

Invloed op de dienstverlening aan onze cliënten

De uitbraak van en de ontwikkelingen in het coronavirus COVID-19 heeft een invloed op de dienstverlening aan onze cliënten. Als gevolg van de overheidsmaatregelen is in maart 2020 het activiteitencentrum 'De uitdaging' -aan de Stadhoudersweg 7a te Rotterdam- tot een nader te bepalen datum gesloten en komen cliënten en vrijwilligers - in het kader van 'De vriendendienst'- tijdelijk niet fysiek samen, maar hebben uitsluitend telefonisch contact. Aanvullende overheidsmaatregelen hebben mogelijk een aanvullende invloed op de dienstverlening. Op het moment van het opmaken van deze jaarrekening is hieromtrent echter nog niets bekend, wel verlenging van de bestaande overheidsmaatregelen maar niet van nieuwe verstrekkende overheidsmaatregelen (zie ook hierna rondom het feit dat de situatie morgen anders kan zijn).

Invloed op de financiële positie

Per balansdatum 2019 is er sprake van een positieve financiële positie, de liquiditeit bedraagt 3,06 en de solvabiliteit is 75%. Voor 2020 zijn de contractafspraken met alle gemeenten gemaakt en de bevoorschotting verloopt conform deze afspraken. De mogelijkheid bestaat dat we als gevolg van het coronavirus COVID-19 niet aan alle prestatieafspraken gaan voldoen. Wij zijn hier proactief met de gemeente Rotterdam, de belangrijkste subsidieverstrekker, over in overleg gegaan. Deze heeft schriftelijk aangegeven dat sprake is van een situatie van overmacht en dat zij zich coulant zal opstellen. Gegeven deze omstandigheid worden de financiële gevolgen van het coronavirus COVID-19 tezamen met de bestaande overheidsmaatregelen -gericht op het Nederland door de "coronacrisis' heen helpen- op het moment van het opmaken van deze jaarrekening als beperkt ingeschat. Mocht de situatie echter "verslechteren" dan zal beoordeeld moeten worden in welke mate gebruik kan worden gemaakt van de overheidsmaatregelen en/of de te treffen eigen maatregelen.

Deze toelichting is geschreven vanuit wat wij naar de datum van het opmaken van deze jaarrekening weten of redelijkerwijs verwachten. De situatie kan morgen echter anders zijn. Een inschatting van de financiële gevolgen van het coronavirus COVID-19 voor beide stichtingen is dan ook redelijkerwijs niet te maken.

Voor identificatiedoeleinden behorend bij controleverklaring
afgegeven door accon avm controlepraktijk B.V. d.d.
08 APR 2020
accon avm
adviseurs en accountants

5.2 Ondertekening door directeur-bestuurder en voorzitter Raad van Toezicht namens de Raad van Toezicht

J. Ruysendaal (voorzitter Raad van Toezicht) ... april 2020

A.L.M. Jacobusse (directeur-bestuurder) ... april 2020

In overeenstemming met artikel 14 lid 4 van de Statuten van de Stichting dient de jaarrekening naast de directeur-bestuurder en de voorzitter van de Raad van Toezicht ook goedgekeurd te worden door de secretaris. Omdat de functie van secretaris binnen de Raad van Toezicht momenteel niet is vervuld, ontbreekt deze ondertekening.

Voor identificatiedoeleinden behorend bij controleverklaring
afgegeven door aceon avm controlepraktijk B.V. d.d.
08 APR 2020
acconmavm
advisseurs en accountants

6.1 OVERIGE GEGEVENS

6.1 OVERIGE GEGEVENS

6.1.1 Vaststelling en goedkeuring jaarrekening

De raad van toezicht van Stichting Corridor Dienstverlening en Stichting Corridor Beheer heeft de geconsolideerde en enkelvoudige jaarrekening 2018 vastgesteld in de vergadering van maart 2019.

De raad van toezicht van Stichting Corridor Dienstverlening en Stichting Corridor Beheer heeft de geconsolideerde en enkelvoudige jaarrekening 2019 goedgekeurd in de vergadering van maart 2020.

6.1.2 Statutaire regeling resultaatbestemming

Statutair zijn geen aanvullende bepalingen opgenomen over de bestemming van het resultaat.

6.1.3 Controleverklaring van de onafhankelijke accountant

De controleverklaring van de onafhankelijke accountant is opgenomen op de volgende pagina.

CONTROLEVERKLARING VAN DE ONAFHANKELIJKE ACCOUNTANT

Aan: de raad van toezicht van Stichting Corridor Beheer en Stichting Corridor Dienstverlening

VERKLARING OVER DE IN HET JAARVERSLAG OPGENOMEN JAARREKENING 2019

ONS OORDEEL

Wij hebben de jaarrekening 2019 van Stichting Corridor Dienstverlening en Stichting Corridor Beheer beide te Rotterdam gecontroleerd.

Naar ons oordeel geeft de op bladzijde 4 tot en met bladzijde 52 in dit jaarverslag opgenomen jaarrekening een getrouw beeld van de grootte en de samenstelling van het vermogen van Stichting Corridor Dienstverlening en Stichting Corridor Beheer per 31 december 2019 en van het resultaat over 2019 in overeenstemming met de Regeling verslaggeving WTZi (RvW).

De geconsolideerde jaarrekening Stichting Corridor Dienstverlening en Stichting Corridor Beheer bestaat uit:
1. de geconsolideerde balans per 31 december 2019;
2. de geconsolideerde winst- en verliesrekening over 2019; en
3. de toelichting met een overzicht van de gehanteerde grondslagen voor financiële verslaggeving en andere toelichtingen.

De enkelvoudige jaarrekening Stichting Corridor Dienstverlening bestaat uit:
1. de enkelvoudige balans per 31 december 2019;
2. de enkelvoudige winst- en verliesrekening over 2019; en
3. de toelichting met een overzicht van de gehanteerde grondslagen voor financiële verslaggeving en andere toelichtingen.

De enkelvoudige jaarrekening Stichting Corridor Beheer bestaat uit:
1. de enkelvoudige balans per 31 december 2019;
2. de enkelvoudige winst- en verliesrekening over 2019; en
3. de toelichting met een overzicht van de gehanteerde grondslagen voor financiële verslaggeving en andere toelichtingen.

DE BASIS VOOR ONS OORDEEL

Wij hebben onze controle uitgevoerd volgens het Nederlands recht, waaronder ook de Nederlandse controlestandaarden vallen en het Controleprotocol Wet normering topinkomens (WNT) 2019. Onze verantwoordelijkheden op grond hiervan zijn beschreven in de sectie 'Onze verantwoordelijkheden voor de controle van de jaarrekening'.

Wij zijn onafhankelijk van Stichting Corridor Dienstverlening en Stichting Corridor Beheer zoals vereist in de Verordening inzake de onafhankelijkheid van accountants bij assurance-opdrachten (ViO) en andere voor de opdracht relevante onafhankelijkheidsregels in Nederland. Verder hebben wij voldaan aan de Verordening gedrags- en beroepsregels accountants (VGBA).

Ref.: J.ZW.20050

Op onze dienstverlening en/of andere rechtshandelingen zijn steeds de algemene voorwaarden van accon■avm controlepraktijk b.v. van toepassing, waarin een beperking van aansprakelijkheid is opgenomen. Deze algemene voorwaarden zijn gedeponeerd bij de Kamer van Koophandel onder nummer 09114597 en zullen op eerste verzoek kosteloos aan u worden toegezonden. Tevens kunt u de algemene voorwaarden via onze website https://acconavm.nl/algemene-voorwaarden/ raadplegen. Bezoek ook onze website voor meer informatie over onze dienstverlening, onze mensen en onze ambities. Bovengenoemde disclaimer en aansprakelijkheidsbeperking gelden niet alleen voor accon■avm controlepraktijk b.v. maar ook voor iedere andere entiteit binnen het Accon avm-netwerk en onze en hun respectieve personeelsleden.

Wij vinden dat de door ons verkregen controle-informatie voldoende en geschikt is als basis voor ons oordeel.

BENADRUKKING VAN DE GEVOLGEN VAN HET CORONAVIRUS COVID-19 VOOR DE STICHTINGEN

Wij vestigen de aandacht op het onderdeel "Gebeurtenissen na balansdatum" in de toelichting (op pagina 51) van de jaarrekening waarin de gevolgen van het coronavirus COVID-19 voor de Stichtingen na balansdatum zijn beschreven. Ons oordeel is niet aangepast als gevolg van deze aangelegenheid.

VERKLARING OVER DE IN HET JAARVERSLAG OPGENOMEN ANDERE INFORMATIE

Naast de jaarrekening en onze controleverklaring daarbij, omvat het jaarverslag andere informatie, die bestaat uit:

- de inleiding van het bestuursverslag 2019;
- de overige gegevens.

Op grond van onderstaande werkzaamheden zijn wij van mening dat de andere informatie:

- met de jaarrekening verenigbaar is en geen materiële afwijkingen bevat;
- alle informatie bevat die op grond van de RvW vereist is.

Wij hebben de andere informatie gelezen en hebben op basis van onze kennis en ons begrip, verkregen vanuit de jaarrekeningcontrole of anderszins, overwogen of de andere informatie materiële afwijkingen bevat.

Met onze werkzaamheden hebben wij voldaan aan de vereisten in de RvW en de Nederlandse Standaard 720. Deze werkzaamheden hebben niet dezelfde diepgang als onze controlewerkzaamheden bij de jaarrekening.

De directeur-bestuurder is verantwoordelijk voor het opstellen van het (inleiding van het) bestuursverslag 2019 en de overige gegevens in overeenstemming met de RvW.

BESCHRIJVING VAN VERANTWOORDELIJKHEDEN MET BETREKKING TOT DE JAARREKENING

VERANTWOORDELIJKHEDEN VAN DE DIRECTEUR-BESTUURDER EN DE RAAD VAN TOEZICHT VOOR DE JAARREKENING

De directeur-bestuurder is verantwoordelijk voor het opmaken en getrouw weergeven van de jaarrekening in overeenstemming met de RvW. In dit kader is de directeur-bestuurder verantwoordelijk voor een zodanige interne beheersing die de directeur-bestuurder noodzakelijk acht om het opmaken van de jaarrekening mogelijk te maken zonder afwijkingen van materieel belang als gevolg van fouten of fraude.

Bij het opmaken van de jaarrekening moet de directeur-bestuurder afwegen of de stichtingen in staat zijn om haar werkzaamheden in continuïteit voort te zetten. Op grond van genoemd verslaggevingsstelsel moet de directeur-bestuurder de jaarrekening opmaken op basis van de continuïteitsveronderstelling, tenzij de directeur-bestuurder het voornemen heeft om de stichtingen te liquideren of de activiteiten te beëindigen of als beëindiging het enige realistische alternatief is.

De directeur-bestuurder moet gebeurtenissen en omstandigheden waardoor gerede twijfel zou kunnen bestaan of de stichtingen haar activiteiten in continuïteit kunnen voortzetten, toelichten in de jaarrekening.

De raad van toezicht is verantwoordelijk voor het uitoefenen van toezicht op het proces van financiële verslaggeving van beide stichtingen.

ONZE VERANTWOORDELIJKHEDEN VOOR DE CONTROLE VAN DE JAARREKENING

Onze verantwoordelijkheid is het zodanig plannen en uitvoeren van een controleopdracht dat wij daarmee voldoende en geschikte controle-informatie verkrijgen voor het door ons af te geven oordeel.

Onze controle is uitgevoerd met een hoge mate maar geen absolute mate van zekerheid waardoor het mogelijk is dat wij tijdens onze controle niet alle materiële fouten en fraude ontdekken.

Afwijkingen kunnen ontstaan als gevolg van fraude of fouten en zijn materieel indien redelijkerwijs kan worden verwacht dat deze, afzonderlijk of gezamenlijk, van invloed kunnen zijn op de economische beslissingen die gebruikers op basis van deze jaarrekening nemen. De materialiteit beïnvloedt de aard, timing en omvang van onze controlewerkzaamheden en de evaluatie van het effect van onderkende afwijkingen op ons oordeel.

Een meer gedetailleerde beschrijving van onze verantwoordelijkheden is opgenomen in de bijlage bij onze controleverklaring.

Goes, 8 april 2020
accon avm controlepraktijk B.V.

Origineel is getekend door S. Visser MSc RA

BIJLAGE BIJ ONZE CONTROLEVERKLARING OVER DE JAARREKENING 2019 VAN STICHTING CORRIDOR DIENSTVERLENING EN STICHTING CORRIDOR BEHEER

In aanvulling op wat is vermeld in onze controleverklaring hebben wij in deze bijlage onze verantwoordelijkheden voor de controle van de jaarrekening nader uiteengezet en toegelicht wat een controle inhoudt.

DE VERANTWOORDELIJKHEDEN VAN DE ACCOUNTANT VOOR DE CONTROLE VAN DE JAARREKENING

Wij hebben deze accountantscontrole professioneel kritisch uitgevoerd en hebben waar relevant professionele oordeelsvorming toegepast in overeenstemming met de Nederlandse controlestandaarden, het Controleprotocol WNT 2019, ethische voorschriften en de onafhankelijkheidseisen. Onze controle bestond onder andere uit:

- het identificeren en inschatten van de risico's dat de jaarrekening afwijkingen van materieel belang bevat als gevolg van fouten of fraude, het in reactie op deze risico's bepalen en uitvoeren van controlewerkzaamheden en het verkrijgen van controle-informatie die voldoende en geschikt is als basis voor ons oordeel. Bij fraude is het risico dat een afwijking van materieel belang niet ontdekt wordt groter dan bij fouten. Bij fraude kan sprake zijn van samenspanning, valsheid in geschrifte, het opzettelijk nalaten transacties vast te leggen, het opzettelijk verkeerd voorstellen van zaken of het doorbreken van de interne beheersing;
- het verkrijgen van inzicht in de interne beheersing die relevant is voor de controle met als doel controlewerkzaamheden te selecteren die passend zijn in de omstandigheden. Deze werkzaamheden hebben niet als doel om een oordeel uit te spreken over de effectiviteit van de interne beheersing van beide stichtingen;
- het evalueren van de geschiktheid van de gebruikte grondslagen voor financiële verslaggeving en het evalueren van de redelijkheid van schattingen door de directeur-bestuurder en de toelichtingen die daarover in de jaarrekening staan;
- het evalueren van de toelichting "Gebeurtenissen na balansdatum" ingaande op de gevolgen van het coronavirus COVID-19 op de stichtingen. Onze conclusies zijn gebaseerd op de controle-informatie die verkregen is tot de datum van onze controleverklaring;
- het vaststellen dat de door de directeur-bestuurder gehanteerde continuïteitsveronderstelling aanvaardbaar is. Tevens het op basis van de verkregen controle-informatie vaststellen of er gebeurtenissen en omstandigheden zijn waardoor gerede twijfel zou kunnen bestaan of de stichtingen haar activiteiten in continuïteit kunnen voortzetten. Als wij concluderen dat er een onzekerheid van materieel belang bestaat, zijn wij verplicht om aandacht in onze controleverklaring te vestigen op de relevante gerelateerde toelichtingen in de jaarrekening. Als de toelichtingen inadequaat zijn, moeten wij onze verklaring aanpassen. Onze conclusies zijn gebaseerd op de controle-informatie die verkregen is tot de datum van onze controleverklaring. Toekomstige gebeurtenissen of omstandigheden kunnen er echter toe leiden dat één of beide stichtingen haar continuïteit niet langer kan handhaven;
- het evalueren van de presentatie, structuur en inhoud van de jaarrekening en de daarin opgenomen toelichtingen;
- het evalueren of de jaarrekening een getrouw beeld geeft van de onderliggende transacties en gebeurtenissen.

Wij communiceren met de raad van toezicht onder andere over de geplande reikwijdte en timing van de controle en over de significante bevindingen die uit onze controle naar voren zijn gekomen, waaronder eventuele significante tekortkomingen in de interne beheersing.